中華郵局 特准掛號立券[illegible] 特別優益書籍之報紙

THE MIN KAO DAILY NEWS, CANTON

廣州民國日報

中華民國十九年十二月二日 星期二 社址廣州市光復中路七十九號

電報掛號七八二五 無線電掛號弍四八〇 電話 編輯部 壹壹八弍〇 營業部 自動機 壹〇陸七伍

第弍壹七三號 今日四張零售半毫

總理遺囑

余致力國民革命凡四十年其目的在求中國之自由平等積四十年之經驗深知欲達到此目的必須喚起民衆及聯合世界上以平等待我之民族共同奮鬥現在革命尚未成功凡我同志務須依照余所著建國方略建國大綱三民主義及第一次全國代表大會宣言繼續努力以求貫徹最近主張開國民會議及廢除不平等條約尤須於最短期間促其實現是所至囑

今日新聞提要

閻錫山昨日過石莊赴津……北平迎張學良籌備就緒

李覺率部進攻石門賀匪……滬市商會痛陳裁厘意見

兩廣民航昨行開航典禮……陳主席等今晨由港抵省

第十路軍增兵入桂討逆……呂部在杜莫擊退張逆部

各廣告主顧鑒

此後本報經收廣告費所發收據務請認明該收據經有本報經理黃聲之加蓋私章者始為合法否則不生效力 本報營業部啓

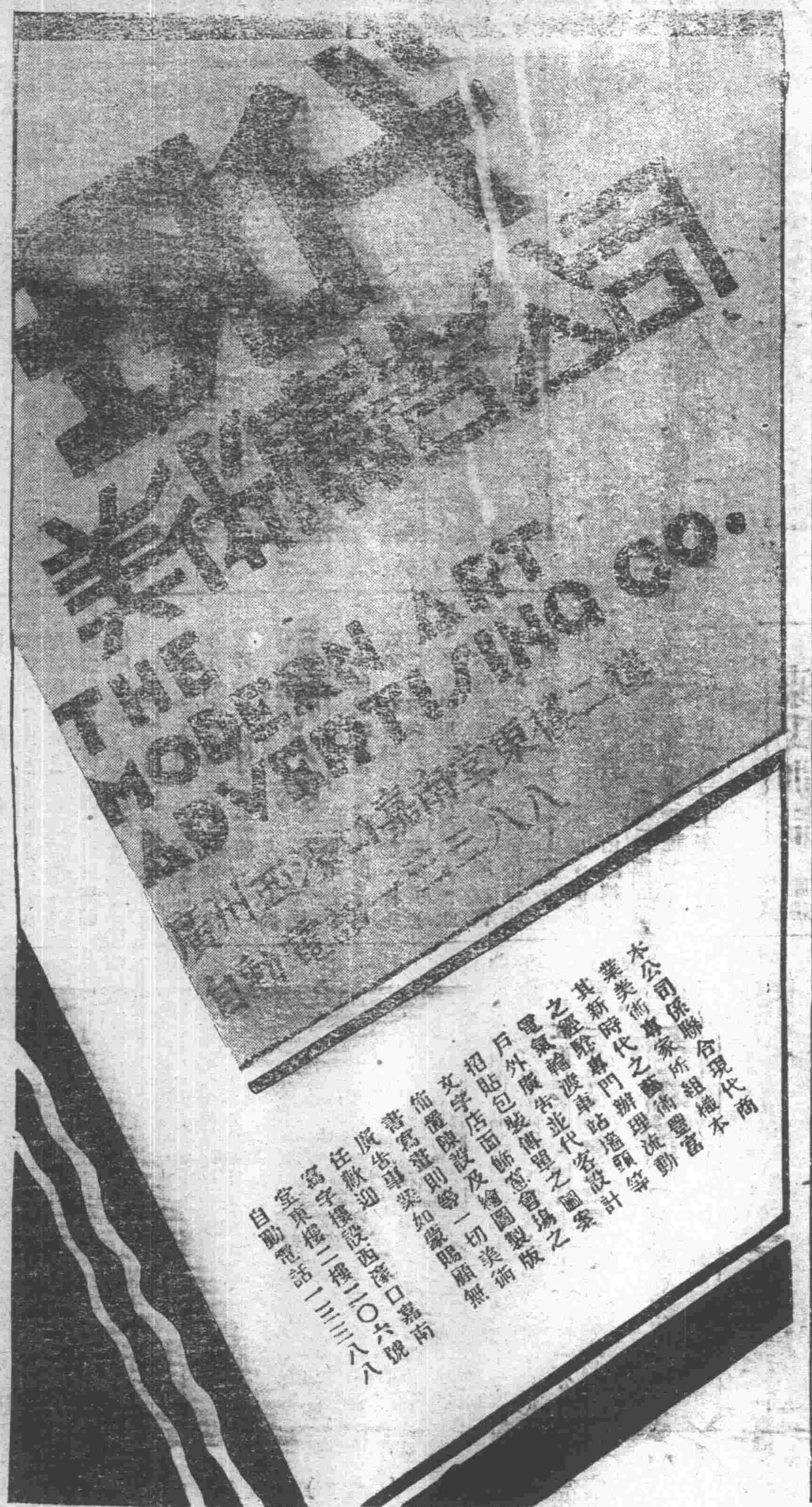

(省)飛聲公司(港)

大帮收音機上市

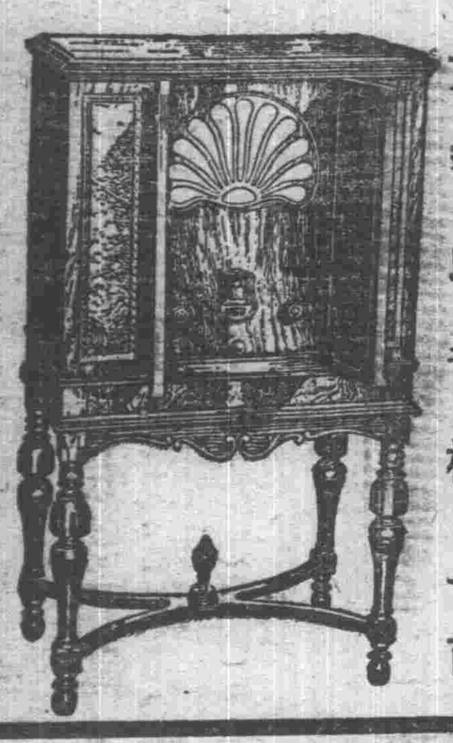

同業批發格外克己

本公司為南中國最完備的收音機市塲代理歐美名廠無線電長短波播音機收音機能接收南京日本歐美各都市聲音響喨與本地仿製者有天淵之別建設廳此次頒發各縣之收音機亦由本公司供給效驗卓著現又新到最新式機數十種價廉物美諸君光顧批發零沽無任歡迎精工修理各種收音機

本公司新到各名廠收音機

美國：士拍頓廠收音機　派律廠收音機　士丹力廠收音機　明順奴廠收音機　孖士打廠收音機　押窩打廠收音機　幾飛奴廠收音機　明星牌電池　C&D蓄電池

德國：那拿廠收音機

加拿大：沙把廠收音機　耐勞廠蓄電池

英國：哥沙廠收音機　奧威廠蓄電池

省行十八甫馬路北約二十六號　港行德輔道中六十七號至六十九號六樓電話二二八一二

戊一六

文藝 第二▷ 九月十 本刊▶

1 法國名畫一幅……彩色版
2 樂曲創作之要點
3 文藝新論(續)
4 平凡故事
5 流亡之後
6 ……

邱仲廣　洪為法　沈從文　袁學易

13 法詩選譯
14 伊林特
15 現代獨幕劇
16 月亮升……
17 通訊

勝張周陳周

附刊本刊▶

1 彩色版……世界名畫二幅
2 逵賴滿的聲音
3 觀留倫
4 到民衆戲劇運動之路
5 文藝新論

本社同人　蕭石君譯　婁敬興　洪為法

廣東警察

警察 第二卷第八

是期

警察精神講話
廿世紀末的騷動和警察的新防禦
最新犯罪搜查法
民衆娛樂之評價與警察應有的認識
警察行政研究

朱則文　李騰　姚伯劍譯

注意新片來粵

明珠影畫院從美國霍士影片公司定購

影遍歐洲 蕭嘉勞夫婦合演 十一月卅日至十二月三日映

記者奇遇 保羅碧芝主演 十二月四日至六日映

美艷公主 蕭嘉勞主演 十二月七日至九日映

加映蔣總司令討伐閻馮柳河督戰記

戊八

廣東戲劇研究所管絃樂隊

第七次音樂會

地點 長堤青年會禮堂

日期 十二月五日六日每日午後七時半起

此次演奏會，完全是公開研究性質，歡迎各界踴躍參加！如欲聆奏者，請函泰康路廻龍上街十二號本所索取入塲劵，但每團體最多不能過十張，每個人最多不能過二張，發至全塲票額已滿時，即當停止贈送，諸希鑒原是幸。

此次演奏節目

1 復活節開塲樂（Ouverture de la grande Paque Russe）……林斯奇（Rimsky）

2 a, 小音樂會曲（嚴煥堂君直簫獨奏）……Weber
b, 杜鵑（Le Coucou）……Arensky
c, 幽靈之舞蹈（Danse macabre）……Saint Saens

3 a, 穆志清君直簫獨奏……Kloss
b, 變化（Variations）……貝多芬
黃金槐君鋼琴獨奏
c, 音樂會曲（Concerto）……巴哈（Bach）
何安東謝劍生黃金槐合奏

4 a, 雄壯交响樂（Andante from the 5th Symphony）……貝多芬
b, 葬曲（Marche funebre）……Chopin
c, 月光曲（Moon light sonata）……貝多芬

5 a, 太陽曲（Hymne au soleil）……林斯奇
陳洪君提琴獨奏
b 絃樂四部合奏（陳洪，何安東，穆志清，張基良）……摩查爾（Mozart）

6 脫拉威阿打（Traviata）……Verdi

北新書局印行 少年讀物

小朋友叢書

兒童最有益的課外讀物
小學最良好的文學讀本
教師最豐富的實用教材

本叢書特色有六

一 門類衆多均不重複各得其趣小朋友得之如入萬花園中如看萬花鏡筒大有目不暇接之概
二 每冊均請鄭慎齋吳燕華等精繪插圖多者有五六十幅極為美麗悅目
三 每冊均係創作合於中國國情
四 每冊均於小朋友身心修養有益
五 每冊均係兒童文學專家或有經驗的小學教師或大書局編輯所著
六 每冊均經林蘭逐句校閱故有文學價值非坊本文句拙劣者可比

書名	著者	定價
小朋友日記	徐學文著	實價三角半
小朋友詩歌	陳伯吹著	實價二角半
小朋友寓言（上）	周翠玉著	實價二角
小朋友寓言（下）	陳伯吹著	實價二角
小朋友故事（上）	陳伯吹著	實價三角
小朋友故事（下）	陳伯吹著	實價二角半
小朋友歌舞	趙景深著	實價二角半
小朋友謠曲	陳伯吹著	實價二角
小朋友書信	張匡編	實價三角半
小朋友童話	趙景深著	實價一角二
小朋友戲劇（上）	徐學文著	實價二角半
小朋友戲劇（下）	陳伯吹著	實價二角半
小朋友演說	張匡編	實價三角
小朋友通訊	陳伯吹著	實價四角
小朋友朋友	陳伯吹著	實價三角

印刷中 不日出版

書名	著者
小朋友遊記（上下）	徐學文著
小朋友生活	陳伯吹著
小朋友傳說	周翠玉著
小朋友謎話（上下）	林蘭著
小朋友山歌	林蘭著
小朋友笑話	趙景深著
小朋友趣事	趙景深著
小朋友讀書	徐學文著
小朋友作文	徐學文著
小朋友會話	陳伯吹著
小朋友音樂	豐子愷著
小朋友圖畫	豐子愷著
小朋友遊戲	張匡著
小朋友地理（上下）	顧詩靈著

兒童文學

書名	譯者	定價
孩子的心	劉大杰譯	實價八角
波斯故事	章鐵民譯	實價四角
歐洲童話	張昭民譯	實價六角
鏡中世界	程鶴西譯	實價六角
兒童智慧	常惠譯	實價四角
紡輪故事	CF譯	實價六角
真理的城	黃嵐譯	實價三角半

民間趣事童話傳說

林蘭女士編

書名	冊數	定價
民間趣事新集	三冊	每冊四角
徐文長外傳集	二冊	每冊四角
列代名人趣事	一冊	實價四角
新仔婿故事	一冊	實價四角
呆女婿故事	一冊	實價四角
巧舌婦故事	一冊	實價四角
三兒媳故事	一冊	實價四角
徐文長故事	一冊	實價四角
朱元璋故事	一冊	實價三角
呂洞濱故事	一冊	實價三角
鬼的故事	一冊	實價三角
鳥的故事	一冊	實價三角
民間傳說	二冊	每冊三角
漁夫情人	一冊	實價三角
換心後	一冊	實價三角
金田雞	一冊	實價三角
鬼哥哥	一冊	實價三角
瓜王	一冊	實價三角

廣州分局 永漢北路李家巷內

兩廣民用航空廣梧線昨晨啓航
陳總指揮張署長等百餘人蒞塲觀禮
曲江南雄兩機免費載各代表等遊梧

第八路航空處主辦之兩廣民用航空廣(州)梧(州)線、昨一日已開始航行、是晨九時三十分并在大沙頭兩廣民用航空管理總站、舉行啓航典禮、是晨第八路總指揮陳濟棠、及各軍政要人、均有到場參加、情形極爲熱烈、玆將各情、分別詳記如次、

行禮時攝（本報攝）

事前佈置

航空處長黃光銳、自定于是日舉行兩廣民用航空啓航典禮後、即擇定兩廣民用航空大沙頭總站爲禮場、是日禮場佈置一新、中懸總理遺像、併以黨國旗、全場滿懸週番旗紙花等、燈火輝煌、備極壯麗、大沙頭航空處門首及飛機場門首並分別高搭彩牌樓、是晨黃處長并派民航飛機曲江及軍用飛機兩雄南號、陳列大沙頭飛機場、以備各界試航、

觀禮人物

是晨八時許、各機關各團體代表、即紛紛蒞場行禮、計是日與會者、有陳總指揮濟棠、杜主任益謙、溫處長泰　、張署長惠長、及各界男女來賓百餘人、此外航空處長黃光銳、航空學校代校長劉植炎亦分率全體官佐員生、到場行禮、情形甚爲熱閙、

行禮情形

上午九時廿分陳總指揮、即偕杜主任直達禮堂、由張署長、黃處長嚮導入場、與場內諸員生相見、九時卅分宣告開會、由陳總指揮主席、禮節、(一)齊集、(二)肅立、(三)奏樂、(四)向黨國旗總理遺像行三鞠躬禮、(五)主席恭讀總理遺囑、(六)主席訓話、(七)來賓演說、(八)陳總指揮蒞塲啓航、(九)茶會、(十)鳴炮、(十一)攝影、(十二)散會、時已上午九時五十分矣、

參加啓航典禮之要人（本報攝）
（黃光銳陳濟棠張惠長…自右起…）

陳氏訓詞

第八路總指揮陳濟棠訓詞、署謂各位同志、各界來賓、今日爲舉行兩廣民用航空啓航典禮之期、今日之典禮、可謂一盛大而隆重之集會、在此盛會當中、兄弟有幾點感想、第一點、在此革命進程之中國水陸上交通、最敏捷者就是火車汽車輪船、現在本省能舉辦民用航空、實比水陸上任何輪船火車汽車比較敏捷得多、而且極爲經濟、中國爲經濟落後之國家、舉辦民用航空、甚爲適宜、第二點、民用航空、係航空同志與飛行師義務式之職業、航空同志能常義務、謀利益於社會、實屬難得、想各界民衆、對航空同志、必定很欽佩、此亦爲我們一件快慰的事、第三點、現在中國南北殘逆將告肅淸、軍用航空、已不甚需要、航空同志、在此軍事餘暇時期、繼續進行民用航空、將辦理軍用航空精神、移於民用航空去、不肯虛耗光陰、來發展交通、表現於社會、此亦一件快慰的事、相信將來民用航空、一定日日發展下去、今日兩廣民用航空啓航、實開兩廣民用航空之新紀元、將來定能達到　總理訓示我們之「航空救國」口號目的、盼望各航空同志今後更加努力、并望民衆協同奮鬥、發展航空事業云、

張氏訓詞

航空署長張惠長訓詞、署謂各位同志、各位來賓、今日爲兩廣民用航空啓航之期、兄弟得到回來參加此啓航典禮、實屬非常榮幸、因廣東爲革命策源地、過去航空十餘年歷史、因爲連年均有軍事、故多年未有實行民用航空、到今日兩廣民用航空、經已啓航、從此兩廣航空就可發展、此是我們航空同志歡喜的事、就是民衆亦必歡喜、關於民用航空對交通之利便與敏捷、陳總指揮剛才已講得很詳細、現全世界均注重民用航空、查中國民用航空、現祇有由上海至漢口、將來至四川一線、兼之此路線民用航空是外資辦的、將來成功與否、無何關係、廣東方面交通是非常重要、所以要繼續將南方民用航空發展、希望南方民用航空發展到無終斷日子、世界各國舉辦民用航空日前均受極大損失、因爲交通關係、故無論如何亦維持下去、以維交通、同時希望民衆方面協同航空同志發展民用航空、因航空處之武力、即是民衆之武力、將來本省民用航空不止廣梧一線、廣州至各縣市、亦將繼續舉辦民用航空、有了鐵路及水路將亦減少、時間亦敏捷、此是兄弟今日所希望南方航空同志及各界民衆的、

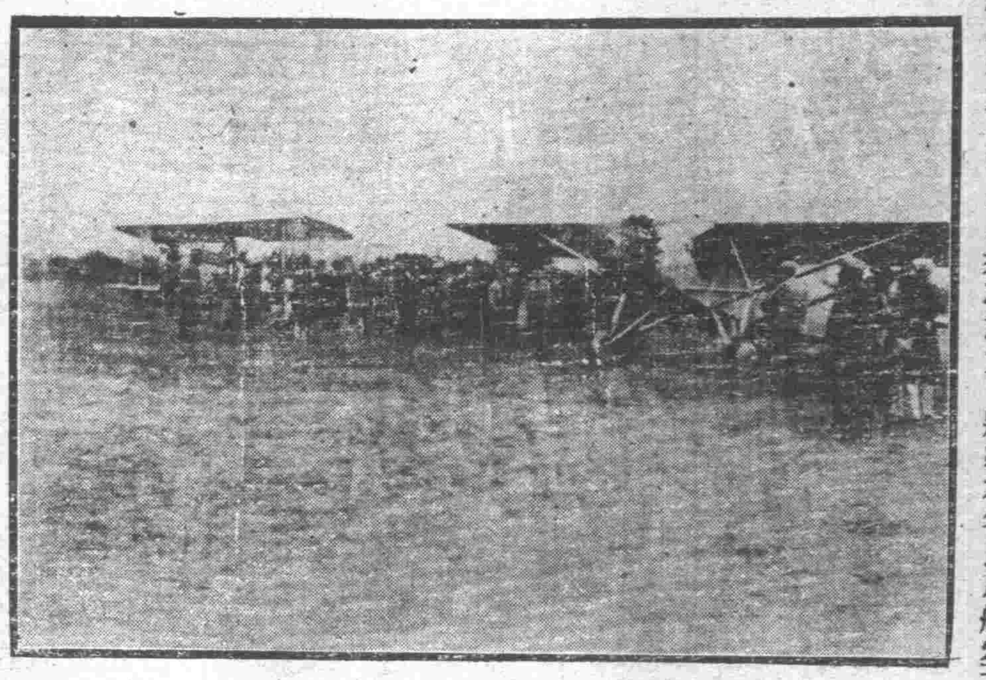

往梧返省之兩航機（本報攝）
（右曲江號……左南雄號）

試航情形

行禮既畢、黃處長即派員引導陳總指揮及各軍政要人各來賓等、赴飛機場參觀啓航、查是日爲兩廣民用航空第一日啓航、故此日不載客運貨、祇准各機關社團代表免費乘座、各軍政要人及各來賓由禮場步至飛機場時、已九時五十五分、南雄曲江兩機、經準備完妥、黃處長並派定分隊長謝莽駕駛曲江號機、機師譚壽駕駛南雄號機、查是晨曲江號機共有各報社記者數人乘座、南雄號機則有機師及團體代表等乘座、九時二十分曲江南雄兩機、即次第啓航、當啓航時、各參觀者均揭帽舉手、表示歡送、而各乘機者亦在機窗間搖手回禮、機既去遠、各軍政要人、及來賓始出機場、往航空處大禮堂茶會、查曲江南雄兩機、即日上午十一時卅二分、抵達梧州、聞曲江號機已定是日(一日)下午二時三十分、由梧起航回省、三時許抵達大沙頭、至南雄號機、則留在梧州、暫緩返省云、

平安抵梧

(一日梧州專電)曲江南雄兩機午抵梧、李揚敬赴戎墟訓話、張桂刻寬平馬、

陳主席今晨由港抵省
昨日乘秩父丸由滬到港
即晚赴中山縣僑商會讌
昨晚乘泰山輪返省

省府主席陳銘樞、海軍第四艦隊司令陳策等、自廿九日由滬乘秩父丸日輪南下後、計程本可於昨晨十一時抵港、但因中途航慢、至午後始到、玆將昨日所得各方消息、分誌於左、

到港

陳主席昨日乘秩父丸到港時、港督除派代表中軍官告路文赴九龍倉碼頭歡迎外、并中西警探到場保護、由省過港歡迎軍政要人如香翰屏、蔡廷楷、范其務、金曾澄、翁桂淸、許錫淸、黃居素、黃強、陳慶雲等、及中山縣留港各界、均於事前到碼頭鵠候、陳主席陳司令登岸與歡迎者晤畢、則赴友宅休息

歡讌

港方中山僑商會以陳主席此次北上、對於請示中央整理中山縣政、不遺餘力、尤以決定完成中山港爲最滿人意、因此特乘陳主席南返抵港之便、於昨日下午七時、設席該會所歡讌、藉商完成中山港具體辦法、并邀請陳策、香翰屏、蔡廷楷、暨其餘赴港歡迎諸要人作陪、玆并將該會三十晚拍無線電約陳主席赴讌原電錄下、秩父丸陳眞如先生鑒、敝會東(一)日敬設茶會歡迎先生等、望惠臨爲幸、香港中山僑商會所叩陷(卅日)、

抵省

關於陳主席到港後乘車、乘艦、乘船返省、頗不一致、記者特向各方探訪、得悉陳主席等決乘泰山夜船返省、預計昨夜九時、可赴中山僑商會讌畢、十時前可登泰山輪返省、今晨即可抵省云、

嚴團開抵濠江
今日續向貴縣進

六十三師師長李揚敬、日前爲增厚攻邕兵力、鞏衛大河上游防務起見、將嶶調所屬一二五旅補充團嚴應魚部、由梧開上貴縣駐防、策應一切、該團奉命後、經於日前由梧開拔、玆據昨日六十三師後方消息、現該團已於昨三十日由梧開抵濠江、定今(二)日續由濠江開赴貴縣駐防云、

周景臻昨日就桂財特員

廣西新任財政特派員周景臻、自奉委後、特於日前由桂縣防次過梧返省向陳總指揮請示一切、查周特派員已於昨日返梧、並定十二月一日正午十二時、假座中山紀念堂、舉行就職典禮、已柬請各界、屆時蒞臨指示、其禮式如下、(一)齊集、(二)唱黨歌、(三)奏樂、(四)監誓員就位、(五)特派員就位、(六)向黨國旗暨總理遺像行三鞠躬禮、(七)恭讀總理遺囑、(八)監誓員授印、(九)特派員宣誓、(十)特派員向監誓員行一鞠躬禮、(十一)特派員率職員向來賓行一鞠躬禮、(十二)職員向特派員行一鞠躬禮、(十三)監誓員訓話、(十四)宣讀祝詞、(十五)來賓演說、(十六)特派員答詞、(十七)奏樂、(十八)拍照、(十九)鳴炮(廿)茶會(廿一)禮成、

建廳擬具東江林業設施計劃

東江流域、出自西江之九連山脈、由龍川入境、經和平、河源、紫金、惠陽、博羅、東莞、增城、番禺邊界、流程千餘里、每遇洪水氾濫、則土崩堤決、田園廬舍、即遭潦淹、歷年損失甚鉅、曾經由治河會、調查水患之輕重、規定治潦方計、現建設廳以治理江源、于根本上治水之策、非以造林不可、故建廳于本年四月間、曾派員前往東江一帶調查其實在情形、如氣候、地質、農民狀況、沿江之森林、及荒山木竹材之利用、及土砂崩壞情形等等、現查建廳擬具東江林業上今後之設施計畫準備施行、分錄如下、(一)保存原有林森林、及治潦唯一效果根本防治、固首重造林、而原有森林、如石龍寨林、樟林寨林、及沿岸所有松杉雜木各林、無拘林齡老幼、面積大小、宜一律保存、限制利用、并規定保安林經營章則、公佈施行、既經編入之保安林、尤其造林種樹、注意選擇、而要件(一)適于濕地者、(二)庇蔭度強者、(三)能妨土地水分蒸發者、(四)消費水量務少者、(五)深根性樹種如松杉秩楓、赤楊相思、苦楝、合歡、鷄爪樟、石班木等、皆可採用、而伐木利用、並非絕對禁止、其間之伐木老齡木、或天然下種之障碍木、以無妨害水源爲度、均有採伐之必要、(二)造殖砂防林、砂防林亦稱砂靬止林、以防土砂流失爲主眼、乃于山之斜面成立森林、使樹根支持土砂、以免被雨水之衝洗也、今沿岸崩山爲天花、車田、鵝崩山、白雲山、南山、羊角嶺等處、崩壞程度、雖有深淺、崩壞面積、雖有廣狹、而崩壞狀況、畧爲一致、究其原因、不外兩端、(一)由于多年之濫伐濫墾、山水頻仍、及自然樵牧、以致森林荒廢、(二)由於山面傾斜、土質疏鬆、及雨水衝激、以致地殼脆弱、故一旦豪雨、則本身失其凝結力、土崩瓦解、暴流入江、遺害至於無極、(三)奬勵沿江造林、沿江荒山極多、以惠博一帶尤甚、河源次之、龍川老隆又次之、既以水源林爲治潦根本辦法、則具體造林、恢復林木、最爲要圖、先行於荒山名稱、面積、土質、位置、地形、高度、及其所有權、派隊逐段調查、爲有系統之硏究、并實行測量、製備東江山場位置圖、以便查考、則民有荒山、限期造林、逹則沒收其地權、官有荒地、分別發放、招人承領、並給與種種利便、種種保障、以資獎勵、更於適宜地點、設立林場、以樹模範、而資指導、務使全江口岸、森林蓊翠、則數十年後、潦水之禍可以消除、國計民生、將獲無窮之幸福、(四)籌設氣候規則所、附測流量、治山治水之基本設計、一爲氣候觀測、一爲流量測定、緣以林木經營、及潦水防治、對於地方氣候並水流狀況、關係至鉅、設無此項設備、則完整計劃、無所根據、採擬方針、恐有錯誤之虞、今廣東治河會、於下流雨量、雖有規則、惟上流龍川以上尙付缺如、似宜分全江爲三段、一天花或石龍寨、一老隆或龍川、一河源或惠陽、各設氣候規則所處、附測各段流量、藉知(一)森林與氣候之關係、(二)雨量與流量之關係、可以確定方針、誠根本治潦之唯一條件、(五)改良製紙業並製腊業及其他副產物、貝嶺以上、米粉貝一帶、茅竹製紙業甚盛、年可出紙六萬担、惟紙質脆弱、色澤帶黃、墨守古法、未有改良、能利用機器製紙、並講求紙質與澤之改善、紙業前途有厚望焉、又河源康禾藍溪能溪各約、採製松香及蒸松節油年可產香五六萬斤、其採脂方法、及採脂年齡、亦有改良之處、宜分別試驗研究以臻羊善、及黃石至巖鎮一帶、木炭業盛行、多於山間設窰燒製、其炭灶亦舊式、採用逆燒法入口與氣孔均應改良、此對於森林主副產物、亦宜加以充分注意也、(六)推廣楓栗油桐油山茶茅竹等各種造林、全江有用樹種松杉以外、楓栗爲河源特產、山茶茅竹爲龍川特產、桐油、木油價昂、各地亦喜栽培、惟皆零星散植、尙未見有廣大森林、此項品種、各與該地風土相叶、有推廣造林之價値、

八路政訓處
政治調查隊結果

第八路總政訓處主任區芳浦、現以全國軍事次第結束、一切反動份子亦已相繼肅淸、對于所部政治調查隊、實無存在之必要、兼爲節省公帑起見、特于昨卅日、將該隊全部遣散、至原日一部份之精幹隊員、則委任處內特務員、經于昨一日奉委就職云、

張惠長返京日期
俟陳主席到後決定

昨(一日)民用航空啓航典禮、記者亦得參與、其時中央航空署長張惠長適亦到場、記者即趨前詢以何時返京、張氏云須待陳主席抵省後、一二日間、即可回京、因余間有要事須與陳主席面商也云云、

蔣主席告中央同志
現正立於功罪禍福的歧路
惟有以捨身報國之誠矢之死靡他之志
提起萎靡之人心確立政治中心之力量

此次討逆戰事後、深信本黨統一中國之局勢、已經形成、叛黨亂國之徒、今後決無能再起、即起亦自能以主義之偉力戰勝之、然國際內外環境之複雜、人心趨向之尙未歸於共同、政治上與社會上、尙無堅定力量、吾人今後尙須更歷不少艱辛歲月、經過無數之困門、又敢斷言、於此惟一仰賴者、惟在我中央同志、確實團結、負起責任、恢復秘密時代以來革命精神、造成強固有力之幹部、以爲摧毀一切困難、提挈一切綱領之原動力、**今日實爲黨國生死存亡關頭、而我同志、則立於功罪禍福之歧路者也、**

中正山居經旬、獨處深念、竊以爲**今日下級同志間所應痛切自省之標語曰「爲人」、而我中央同志所應共勉者、則在於「忘我」**、本黨政治之無基礎、無辦法、由於下級黨部之不振、黨員今日奚止不能起人感敬、且爲一般人民所側目、此其故、豈我全體黨員人盡不良乎、非也、而實由於多數黨員、尙未具備普通做人之條件、亦且不願遵行普通做人應有之軌轍、革命者之意義、應爲普通完全之人、加上革命之責任、而今之多數黨員、則以權力上非分之攘奪、補充其做人的基本條件之缺損、幾希不使人民對之日疏日遠、而馴至畏忌如蛇蝎、是以對一般黨員、首須勉以先作一普通完全之人、而後黨務解決、始有着落、關於此點、如大會不以爲謬、應請頒佈訓令、嚴守戒律、切實誥誡、又須各級監察委員、切實負責、執行威權、庶於黨務有益、

至於「忘我」之義、**則尤爲我中央同志能否確實負責之第一先決要件、中正本於同志攻錯立場、敢質言今日吾人大患、皆在不能忘我**、中央負責同志、皆勇於任勞、而絕不能坦然任怨、吾中央同志任事之辛勤、負責之堅卓、即異邦覘國之士、亦相與致其欽敬、此種精神、至可寶貴、然使不能濟之以疾惡如仇之風格、與視公猶私若將浼焉之精神、則尺寸辛苦之培壅、將不敵秕莠之滋生、試觀今日各地黨務政治、日就廢敗、日就墜落、然數年以來、中央祇有對叛跡旣彰元惡、循行故事而予以革籍之處分、此外在黨則有中央監委會、在政則有監察與司法機關、而中央又本有監督政治之天職、乃國府成立至今、絕未聞有自動參劾一貪墨瀆職之人、或檢舉一件玩法敗紀之事、世上上智下愚、均居少數、普通之人、大抵可與爲善、可與爲惡、中國昔日尙有御史臺官、職司檢察、姦回知儆、賴有此制、今則黨國日日以廉潔語人、而耳目所接、均爲不廉潔之事實、黨國日日以奉法守紀勉人、而到處可聞違法亂紀之舉動、至於黨部人員之藉黨營私、受人詬病、予人民以最深刻之不良印象、夫其所以敢於明目張膽以爲惡者、無他、以監察制度未行、而中央幹部又大率寬仁有餘、莫肯以父師教督之嚴自任耳、中正固不敢謂吾中央同志爲徇情忘公、避怨而不任責、然吾人所擔負者、旣爲非常之重任、則黨國休戚、實已與吾人自身合同爲一體、禍國亂紀之徒、人人得而誅之、吾中央同志、若猶鑒守常經、多所拘忌、以爲不爲其職、不問其事、則更望何人任綱紀肅正之重責、其或對於中正愛護太過、復假以事權之便宜、而不欲過問、則益使中正惶疚無地也、(未完)

(檢定)講義(四角)
代售處……永漢路各書局
發行所……惠愛中路倪世濟律師事務所
內容簡明最合學生考試及職員研究之用

學論叢 第一號出版了
(目錄)
▲編輯者▼國立中山大學法科
▲發行處▼國立中山大學法科
▲代售處▼國內國外各大書局
(價目)國內及日本全年十二冊大洋二元八角(郵費在內)全年十二冊大洋二元(郵費在內)零售每冊大洋二角 郵票代金作九折算並以二角以下者爲限

黨務週刊 出版(要目)
◎發行所：中國國民黨江蘇省黨務整理委員會宣傳部
◎代售處：上海棋盤街民智書局廣州雙門底民智書局南京花牌樓中央書局鎮江鎮江書店中央書局及國內各大書店

……人安然三天戒脫又經三十餘人會驗先後登報証明不可思議戒烟丸服時不發烟引并無辛苦難病發生脫後不思吸烟并無後患等弊(請買者認明字號方不悞)
買法 每日吸烟一錢內買五元。二錢內十元。三錢十五元。多類推。一瓶斷引。買一瓶送善後丸一包。每打七折。章程証書函索即寄。(經政府立案)
廣東財政廳側昌興街社會醫院發行

千呼萬喚始出來之
閻錫山過石莊赴津
在日租界住宅姑作寓公
馮玉祥難例外跟着即來

（北平一日專電）閻錫山一日抵石家莊、晚六時赴津、馮亦定日內由平漢線赴靑島東渡、韓復榘石友三兩部担任保護馮安全、已商妥、

（又上海專電）商震昨電平、謂閻錫山定一日離晉、二日准到石家莊、聞閻此行、擬先至天津、與張學良會晤、商妥晉省軍政諸事後、即由津放洋云、

（又北平專電）商震廿八日電于學忠、閻決一日離并、二日準抵石家莊、于電覆、當負責保護、並電令平漢沿線駐軍、屆時嚴加警戒、

（又天津專電）王樹常派參長陳欽若、率憲兵數十名、三十日晚乘專車赴石家莊勸閻錫山出洋、並護送到津、閻如不悟、中央決用武力驅逐、

（又天津專電）閻出國在日住宅已租定、並由津滙去旅費四十萬元、馮住宅亦在鏮倉租定、閻馮似決先後赴日、但閻有定三十暫赴大同訊、又似未去、

（又太原專電）省府公佈、閻卅日離五台赴并、同賈景德等多人隨行、廿八日在建安村會召徐永昌、商震等討論善後、

（又上海專電）并訊、張學良近電商震、謂對閻出洋之安全與體面、均已與中央商妥辦法、絕對保障、屆時中央及本人均將派大員護送、并派專車迎接、得此電後、閻出洋心始決、并向人表示、出洋時中央無論予如何名義、決不接受、

（又太原專電）閻錫山將商震及晉南兩系軍隊、消納與晉北系中、日來各軍紛向晉北移動、晉南及正太路防務、由孫良誠、宋哲元、馮鵬翥、高桂滋、孫殿英各部分任、又閻馮下一部將領、另有某種新結合、力促閻馮離開軍隊、并兵工廠日夜加工製造、各邊境防務、亦頗積極、謀於閻馮去後保全、晉綏地盤、似與中央甚接近、最近或有新表示、馮有赴五台說、

（又電）閻部十餘將領偕赴建安村謁閻、對閻行後晉鈔及一切善後有詳密討論、

（又北平專電）劉翼飛三十日過平赴津、據談云、所部最前線仍在柴溝堡西、與天鎮晉軍相距二十里、察省經濟今大遜昔、張垣人口前有二十餘萬、現僅九萬、他可推知、

（又天津專電）商震已就晉綏財政督辦、商偕徐永昌、周玳、李服膺等將領十餘、在五台送行、太原公佈、

英使館即遷京
下關館址明春興工

（一日南京專電）英使館定即遷京、以下關醫院爲館址、開春即興工改築、

鹽務緝私局長
蘇浙均有調動

（一日南京專電）財部派陳德光爲蘇五屬鹽務緝私局長、原任豐文郁爲兩浙鹽務緝私局長、原任兩浙局長甄珩桑免職、

京輪渡工程處
昨晨行開工禮

（一日南京專電）首都鐵路輪渡工程處、一日晨十時在下關煤炭港江口車站舉行開工典禮、到孫科、及各機關團體代表百餘人、由工程處長主席、致開會詞、對創辦輪渡之意義及籌備經過約爲報告、旋由孫科演說、繼由各來賓演說散會、

魯東發現古城
掘出古物萬餘件

（一日濟南專電）膠路龍山站東北二里、經中央研究院與魯省府合組之魯古物研究會、發掘得春秋時譚國古城、掘出骨陶、蚌石、銅泉幣等萬餘件、譚國城垣版築痕、顯然可見、城垣下發見黑色陶器、光可鑑人、又有牛肩胛骨製成之卜器、與殷墟甲骨同時、譚城縱橫各四百五十米、垣厚十米、在水經所載武原河東岸、又東二里爲東漢平陵城、該會定明春赴臨淄搜齊王墳、與齊都城、

派員接收車輛

（一日徐州專電）蔣總司令以軍事既定、特通令各軍放回車輛汽車、並派員分赴京、徐、鄭、漢四處設處、待收備將來另事編制、直屬總部、

李覺進攻石門賀匪
所部抵臨澧河北岸無股匪
蔣令阮肇昌兼贛東勦匪指揮

（一日長沙專電）賀匪竄集石門東南線、李覺進至臨澧圍勦、孔匪竄南江、被謝彪師截擊、圖竄修水、劉健緒候孔匪解決、即赴瀏陽督勦、

（又漢口專電）新十一師馬旅、由新安進攻石門、周旅集延利、向石夾擊、澧河北岸無股匪、

（又南京專電）總部令三省勦匪長官云、查湘鄂贛勦匪部隊經費暫行章程第三條、與勦辦朱毛彭黃匪共計劃第四項未盡符合、茲爲圖辦法上統一計、特將湘鄂贛勦匪部隊經費暫行章程第三條補充改正如次、第三條勦匪夫役雜貨、每月定額如下、(一)總指揮部及其所屬部隊共四千元、包括運輸部、運輸支部在內、(二)師部及其附屬部隊共二千五百元、包括運輸站在內、(三)獨立旅部及其附屬部隊共一千元、包括運輸支站在內、(四)步兵旅部及其附屬部隊共六百元、(五)團部及其附屬部隊共四百元、(六)步兵營四百元、(七)砲兵一連二百元、(八)騎兵一連二百五十元、除分電外、希即查照原章程改正、並轉飭三省勦匪部隊一體知照爲要、蔣中正、

（又九江專電）方志敏竄回弋陽萬年、魯滌平以三期大戰在即、令各部先肅淸小股、並電蔣介石令十九路軍速回萍鄉向贛江東岸夾擊彭黃、

（又漢口專電）公秉藩部奉令追擊東古殘匪、連日沿贛江東岸前進、張輝瓚部追擊彭匪殘部、連破於白沙一帶、匪已潰竄甯都、黔軍王家烈部擊潰賀匪、另派兩團駐辰州鎮攝、

（又漢口專電）蔣令阮肇昌兼贛東勦匪指揮官、期根本消滅方印等股匪、

簡報

（一日南京專電）中華學藝社、本屆年會定三日、在中大開會、現報到社員已百餘人、

（一日上海專電）中央三十日電閻、令各軍暫駐原防、

（又電）何應欽前赴滬祝陳調元母壽、三十午後四時返京、俟蔣回京請訓後即赴鄭行營、處理西北善後、

京將設衞生署
署長定劉恆瑞

（一日南京專電）衞生部撤銷、歸併內部後、中央將設衞生署、直屬於行政院、署長定劉瑞恆、

黑軍佈防札蘭

（一日哈爾濱專電）廿八日黑軍步兵第二旅朱團開到扎蘭布防、十五旅已開抵沿江、東鐵沿線俄校教員奉令搜集向俄反赤運動証據、將向莫抗議、

口北代表抵京
請願回隸河北

（一日南京專電）口北十縣來京請願代表王諴功等、昨向國府請願、並呈遞請願書、請將口北十縣仍隸河北原隸、察哈右翼四旂之五縣仍劃回察省、

顧祝同將赴西安就行營主任
楊虎城已準備迎接
省府決設陝西銀行

（一日西安專電）顧祝同定卅日由潼關來西安、就西北行營主任職、楊虎城已準備迎接、總部廿九日委張鴻遠爲安康區綏靖司令、省府決設陝西銀行、廿九日委韓光琦爲總經理、籌備一切、

（又南京專電）楊虎城以中央已委定趙守鈺辦晉宣撫、特電趙促赴陝商辦一切、俾早解決時局、趙日內即行、

滬市商會痛陳裁釐意見
雷厲風行廓淸各地苛細捐稅
嚴禁干進之士創議再辦新稅

（一日上海專電）市商會一日呈財部、痛陳實行裁釐意見、(一)雷厲風行、摧陷廓淸各地苛細捐稅、使各省財政咸入正軌、應達直正裁釐目的、(二)鐵路貨捐、郵包稅應同時裁撤、其他常關稅、子口稅、復進出稅、亦須分期裁撤、(三)嚴禁干進之士創議再辦新稅、(四)改正各省裁釐會議議決各案、(五)建議營業稅率、不得超過千分之二、

英考察團抵滬

（一日上海專電）英考察團十五人、三十日午抵滬、即晚赴英僑宴會、

提高中行地位
不得向該行派債券
所有稅收交由收解

（一日南京專電）財部昨訓令部轄各機關、嗣後不得向所在地中央銀行及支行商借款項、攤派債券、所有稅款並遵迭令交由中央銀行收解、

中央發石部餉
交張學良轉

（一日南京專電）石友三歸順中央、經張學良向蔣善爲解釋、蔣持寬大、仍與石十三軍名義、並由中央撥餉卅萬、交張學良轉發、責成石從事整理訓練、

首都各紀念週報告
孫科解釋縮小黨部組織極詳盡
王寵惠對召國民會議頗多發揮
王漱芳講集中人才謀國家建設

中央

（一日南京專電）中央一日晨九時舉行八十七次紀念週、到陳立夫、孫科、張學良、馬超俊、及職員來賓七百餘人、由孫科主席、並作報告、對四中全會縮小黨部組織之決議案、解釋極詳盡、

國府

（又電）國府一日晨十時紀念週、到王寵惠、何應欽、朱培德、宋子文、張難先、鈕永建、及職員二百餘人、由王寵惠主席、並作報告、對總理遺囑中之召集國民會議問題、頗多發揮、

京市

（又電）京市黨部紀念週、由監委王漱芳演講集中人才、共謀國家建設、

蔣定昨晚離滬返京
五日由京啓行赴贛鄂

（一日上海專電）蔣定一日晚即返京、據左右云、五日可由京啓行赴贛鄂、

（又電）蔣卅日晨七時十分抵滬、此來係宋太夫人由日治病回來、特來探望、到滬後、即往宋宅、未見客、晚與熊式輝張羣晤談良久、據張談、「蔣此來係私事、無關政治」定一日晚回京、於五日赴九江督師勦匪、

（又漢口專電）市府廿九日分令公安衞生兩局、蔣涖漢時、屆時注意警戒淸潔、

法對還漢界事
令公使與外王交換意見

（一日天津專電）法使陷(卅)日接該國訓令、對交還漢租界、允予考慮、令駐華公使在京與外王交換意見、

黨員演說比賽
京市籌備舉行

（一日南京專電）京市訓練部積極籌備舉行全市黨員演說比賽、

鄂決辦營業稅

（一日漢口專電）鄂省府裁釐後、省庫無法保障、決合辦營業稅、以維政費、

波蘭總理辭職

（路透社廿九日華沙電）波蘭總理比路蘇士其氏、昨藉詞患病、向總統辭去總理之職、並請簡士羅域氏承乏出組內閣、

美辦大洋航空
現已積極籌備

（路透社卅日華盛頓電）美政府現已積極籌辦大西洋航業郵運之事業、航線由紐約起經那福克(在華珍尼亞省)或差列士頓、(在南加羅連尼亞)轉達哈密爾頓、然後直通歐洲、此項航空郵運事業將招商承辦、承辦合同由一九三一起得專利十年、

美人之非戰熱
在野要人呈請美總統鞏固凱洛非戰約威權

（路透社卅日華盛頓電）美國在野各界之知名人物、如實業家財政家軍事家大學教授等、聯同呈請美總統、要求美政府取相當步驟以鞏固凱洛非戰公約之威權、(一)美政府應發起成立一國際條約以規定凡遇有某兩國將發生戰端時、則由各中立國召集一會議以處理之、(二)確定以和平非戰爲根本之國際法、(三)如遇有某兩國發生戰事時、各中立國應聯同以經濟手段制止之、

第十路軍
增兵入桂討逆

第十路軍總指揮龍雲、以邕柳殘逆、有竄走龍州逃境消息、爲堵截該逆部、免再爲患地方起見、即加派張師逢春、統率全師、分兩路動令進兵計劃、一路出恩陽向桂推進、現由滇之剝隘下以達百色、一路由富州直趨龍州、以便與入桂之盧漢部在恩隆會師後、即協同八路軍肅淸邕垣附近殘逆云、

呂部在杜莫
擊退張逆殘部
呂紹光談話

（梧訊）平樂九屬保安司令呂定祥所部、自點驗後、即繼續向蒙山前進、其部隊已陸續進至荔浦杜莫一帶、昨廿六日該司令部參謀長呂紹光、適由昭平來梧、記者特趨謁、作如下之談話、(問)呂司令所部經點驗後、編制如何、(答)現經點驗後、分爲分中隊、及一特務中隊、計有槍四百餘桿、(問)呂司令前次出發進至何處、(答)已進至杜莫、當時因爲須返昭平點驗、隨調前方所部返昭平、而留一排在杜莫駐防、(問)當出發蒙山時、曾否遇敵、(答)祇在杜莫時有張發奎殘軍、希圖騷擾、并謀刼奪敝部餉銀、均被我軍當堂擊退、(問)呂司令此次曾否再行出發、(答)昨已由昭平取道蒙山、向荔浦前進、再由荔浦而出平樂、務期早日收復平樂、談至此記者遂興辭而退云、(中國)

昨晨省府舉行紀念週
許崇淸作政治報告

省政府昨(一日)晨八時舉行紀念週、出席參加者計有民政廳長許崇淸、建設廳長鄧彥華、高等法院長羅文莊、省府秘書長李立民、中央銀行副行長沈載和、公安局長歐陽駒、廣九路局長劉鞠可、總部軍務處長溫鍾聲、暨省府民廳職員、各機關代表約共百餘人、由許廳長崇淸主席、行禮如儀後、即作軍事政治報告

籌備國民會議

畧謂各位同志、前週爲四中全會開幕後第二週、關於議決各項重要案件、現經分別發交中央執委會及國府辦理、這次四中全會議、決召開國民會議、定於二十年五月五日、總理就非常大總統紀念日開會、中央爲慎重預備一切起見、于四中全會閉幕後、經推定蔣介石同志等十四人爲委員、籌備進行、以前中央規定訓政六年、即頒佈憲法、將來或提出國民會議變更、

農工等部合併

其次決定將農礦工商兩部合併改爲實業部、衞生部歸併內政部辦理、或設爲一科、農礦工商兩部前週間經已着手辦理結束、即將完竣、於短期內便可合併、改爲實業部、

中央政治會議

中央政治會議、最近決定留三分之二委員、常川駐京辦理政務、現經實行、全國政治、將有新發展、

整理外債會議

前週中央並召開整理外債委員會議、英、美、法、意、比、荷蘭、瑞士等國、均有派代表參加、由中央宣佈整理外債大綱、同時與各國代表交換意見、現進行討論要點、即本息齊還、抑先還息後還本、仍未決定、關於整理外債委員、業經國府議決任命、

廣梧民航開幕

本省最近政情、可向各位報告的、就是廣梧民用航空、經決定今(一日)上午九時舉行開幕禮、預定計劃、共分三線、即廣梧線、廣汕線、廣海線、現先開辦廣梧線、其次繼續實現各線、經由駐梧飛機隊調機五架爲民用航空之用、於今(一日)開幕後、各機即啓航赴梧、

測勘關中山港

中山關港、經四中全會議決撥十二萬爲測勘費、現省府已接中央命令、由省政府派員會同中山訓政委員會及建築師積極測勘、在未測勘關港以前、中山港貨物仍須照海關定章繳稅、

肅淸張桂殘餘

關於肅淸桂省軍事、張桂殘餘、現由八路軍積極進行解決、指顧即可肅淸、其次陳主席經於昨廿九日由滬乘輪回粵、今(二日)即可抵港、明(三日)晨即可回抵廣州、以上就是今天紀念週應要報告云、

古文官長
仍在醫院休養
昨晨曾返公館接見陳總指揮

（專訪）古文官長應芬昔瘤由中大第一醫院割治痊愈後、精神業已回復、惟醫生尙囑稍事休養一兩日、始可出院、故連日古文官長離院訪晤政軍各要人暢談、并應各要人歡宴後、晚間亦均返院休憩、查古氏本擬今(一日)出院回寓靜養、嗣以醫院比較淸幽、宜於靜養、故又改遲三兩日始行出院、惟昨一日晨仍離院乘車返倉邊路公館接見陳總指揮等暢談、下午并赴陳處長協之公館晚餐、入暮乃返中大第一醫院休憩云、(平)

三民主義（中央黨部）
啓導後生實驗主義……陳銘樞
黨義津梁……孫科題
編者……倪世濟

社會科學 第二卷第十一號
（本號）
城市政策之梗概（來稿）
廣州銀業調查概述
瑞士鐵路政策
美國精彩城現行土地價計算法
景德磁業調查及其改良意見（來稿）
監獄改善論（續）
李與禎 黃蔭晉 蔣偉信 霍啓芳 鄧鴻疇

江蘇黨（第卅九期）
其要目如次：時事述評：(一)蔣中正電請國府赦免政治軍事犯 (二)閩粵的送殘鐘聲（同霖）(三)樊迪文來華講學（覺民）(四)德國總選結果與歐洲國際之前途（續）
論著：(一)聯淸官僚政治與厲行黨治（唐生楠）(二)鹽金裁撤

德 醫 廖德中
百補藥精
百補藥精功用強心補腦 胃壯氣旺男女均宜有九牛 虎意想不到之奇功 每樽五元
戒煙藥精
三天斷引戒煙……

美麗牌香煙

有美皆備　無麗不臻

昔人以紅袖添香夜讀書爲風流韻事
今人若于夜讀神疲時得愛人進美麗牌香煙一枝其風光韻致豈輸與古人耶

華成煙公司出品

月刊 二期 五日出版 ◀內容▶
7 …
8 揭鬼…
9 金的價值(續)…
10 亭子間裏的話…
11 世紀末英法文壇…
12 環戲的一員(續)…
拾… 王平陵 金滿成 繆崇羣 蕭石君 鍾憲民

▲本刊第三期業經付印准十二月十五日出版▼
△預定處▽南京成賢街五十號
▲代售處▼本市泰山書店　商務印書館　中華書局
△價格▽全年三元　半年一元六角　零售每期二角五分

…號要目如下▶
7 大理石女子…
8 金的價格…
9 林先生…
10 索…
12 摸…
13 魯迅先生…
14 自傳…
萬籟天 徐子 繆崇羣 李萬居 金滿成 石… 王平陵 滕剛
11 會見謝壽康的一點鐘…
13 雪夜…
△餘目繁多不備載▽

…學會印行之
雜誌
…期合刊出版了
…目如下
…警察…教練所課程表
日本警察精神綱要
致歐洲各國警政報告書
▲價目每冊三角
▲總發行所 廣州市永漢北路二三四號警察…
▲代售處 永漢北路民智共和啓智美華各大書局
… 汪大燦

虎標萬金油

萬金油之功效　霍亂吐瀉　頭暈眼花　內外各科　搽食兼用

虎標永安堂　廣州總代理西堤二馬路永生藥房　廣西總代理梧州小南路震亞藥房　啓

廣東中央銀行廣告

查本行收回前中央銀行發出各種舊劵換發新劵一案前經核定辦法限省市自十月二十一日起各屬自張貼通告日起一個月內分別換領現查限期將滿尚未悉數收回茲特由本月二十一日起展限一個月以示通融除通告外合再登報週知凡商民人等持有舊劵務須依期換領毋再延誤爲要 此告

粵路股東鑒

現准廣韶路局撥到十一月份公債息款毫洋四萬元至第二期公債息款本年十二月卅一日開派凡欲領息者須速將股票向收回商股辦事處(設在路局內)換領公債票如遲自誤此佈　收回粵路公債基金保委會

葉夏聲聲明告白

本律師現受要明公路長途汽車安行公司總司理李澄江聘任爲該公司常年法律顧問如有人非法侵害該公司法益者本律師應依法盡保障之責此佈

廣東憲兵司令部啓事

永勝寺所停之柩展限至國曆本年底止如再逾限則以無主枯骨論搬出葬 此啓

國民革命軍陸軍六十三師啓事

開會追悼討逆陣亡將士辱承各高級長官各師同袍各界諸君寵賜輓章親臨致奠歿存均感特登報端用伸謝悃

廣州清遠學會通告

爲通告事茲定于十二月七日(星期日)正午十二時假座財政廳前太平館支店開第三次全體會員大會凡我留省同學屆時務希踴躍參加幸勿放棄爲荷特此通告

廣東省警官學校招考本科新生

報名由十二月十日起至卅一日止取閱簡章處(壹)大沙頭本校(貳)永漢北路泰山書店(三)十八甫北約光華攝影公司

兩廣民用航空啓航告白

民用航空最爲今日要政利國福民莫此爲甚惜我國開辦者則如鳳毛麟角實不多見本處有見及此趁此軍事行將結束之際妥擬章程呈奉總指揮批准試辦兩廣民用民航計劃則分東西南三線茲爲利便商民起見先辦廣州至梧州一線準于十二月一日開首啓航各界如欲載客載貨請來大沙頭民用航空總站接洽並查閱章程辦理可也　航空處 啓

省立第一女師招投建築新宿舍拆卸舊宿舍兩工程

本月六日下午二時在蓮塘路本校當衆開投凡欲投承者請先來校取閱章則爲要

廣州商務印書分館招投工程廣告

本館原有吉地在永漢北路粵東酒店之南現擬招商承築房屋定期十二月二十日下午三時在廣衛路十一號廣衛樓二樓當衆開投工程如欲投承者請先期於每日上午九時至九時半到永漢南路四十號楊錫宗畫則師事務所取閱章程圖則及詢問一切屆時請到指定地點競投可也　民國十九年十二月二日

工專學校招投工程

本校現有修建工程約萬餘元定于十二月十五日在增步本校開投如有願投承者即來校取閱章程圖則屆時投票可也

日本語專修班高級班招生

本屆專修班定十二月八日開課高級班定十二月廿二日開課有志者請到書大路十三號二樓閱章報名可也再者漢譯日語讀本經已出版註釋日語讀本及日本文法課本亦繼續印行

北平迎張籌備就緒

舊外交部粉飾煥然一新　冷落故都街衢牌樓高搭　張今晚在京廣播台演講　須明日出席四中會北返

(一日天津專電)北平軍警各界、陷(卅)日組迎張聯合辦事處、危道豐、祁大鵬、任正副處長、舊外交部粉飾煥然一新、指定北京長安、中央、三大飯店爲張隨員駐所、派專員赴津歡迎、(又北平專電)衛戍等六機關、準備盛大迎張、三十日、在車站及各街衢高搭七牌樓、並擬北京、中央、長安、東安等飯店爲隨員下榻處、(又電)祁大鵬危道豐一日赴津迎張學良、(又電)張景惠率哈爾濱特區重要人員抵津迎張學良、(又電)張副司令定二日晚八時在中央黨部廣播無線電台演講、各電台配備二八零公尺、皆可聽講、

(又南京專電)國府消息、張學良定一日晨參加紀念週後、並與各要人話別、即趕程北返、一說張因有要公待蔣回京面商、又中央一日尚有重要會議須列席、一日午後或二日晨方能成行、(又電)張學良原定三十晨北返、嗣因蔣主席已赴滬、閻錫山決離晉赴津出國、關於華北善後、有與蔣重商必要、故緩行、一說張擬參加一日國府紀念週、就便與各要人話別、以免分謁之勞、故有改定一日下午北返說、(又電)張副司令學良原定三十晨北返、其起程電亦已發出、隨員及衛隊均於廿九日午後先行渡江登車待發、專車亦已升火待命、旋因事臨時變更、一日晨八時張赴中央黨部、由交際科職員陪同參觀各部會各科、九時出席紀念週後、復由陳立夫陪同參觀國際電台、該台約張講演、張允於二日或三日晚八時蒞台講演、旋即回行轅休息、張以蔣總司令赴滬、尚有要公待蔣回面商、須俟江(三日)日出席中政會後始能離京、昨電張離京請更正、

首都初雪驟寒

(一日南京專電)三十晚一日晨、首都初雪寸許、天氣驟寒、

崇關撤銷有期

(一日北平專電)崇文門稅關已定明年元旦實行撤銷、

內政部長人選

張請仍任鈕永建

(一日上海專電)內長原定王樹翰或劉尚清、現張表示東北對王劉倚畀方亟、請仍任鈕永建、教長以駐法公使高魯調任、李書華繼任教次

榮臻將任軍次

(一日南京專電)榮臻不日來京將任軍政部次長、

中華民國十九年十二月二日

廣州民國日報

星期二…第二張…第一版

市聞

黨國旗須一律用國貨製造
昨經社會局議決飭令製旗店遵照
明日召各團體代表討論推行國歷

昨一日下午三時、社會局開第八次局務會議、主席伍伯良、行禮如儀、報告事項、(畧)討論事項、一、關于收容及遣送失業歸國華僑案、議決、令飭貧民教養院及各善團設法收容、或遣送回籍、二、關于黨國旗須一律用國貨製造案、議決、除佈告商民人等外、幷派方栱前往查明市內製旗商店列報、以憑令飭遵辦、三、關于奉市政府令、據婦女提倡國貨會呈請、通令各商店將國貨與外貨分別佈置營業、飭查議具復案、議決、征集各行商意見、再核議具復、四、關于奉令推行國曆、移轉廢歷結賬日期、及新年娛樂案、議決、函請省市黨部、省會公安局、及市各局、新聞記者聯合會、暨工商界各團體、派代表于本月三日(星期三)下午一時到局會議實行辦法、

譚朗星團昨日分批赴韶
昨晚新街以下暫停開客車

(專訪)六十三師第二百五十團譚朗星部、自抵西村集中從事補充後、該團部隊昨晨已分別乘粵漢車先後開往韶關、轉赴南雄始興各屬嚴密佈防、聞該團昨日分三次出發、其先頭部隊由上午六時三十五分出發、至八時半、則爲第二次之部隊出發、其最後之部隊、則乘搭八時四十分之客貨混合車開往韶關、嗣因此次之車卡不敷運備、故該局對於新街以下、則暫不售票、對新街以上之客仍照舊售票云、(毅)

江固艦在潭洲捕嫌疑匪輪
護沙員兵幷無制服及符號
扣留後着珠江艦押省訊辦

海軍第四艦隊司令部江固艦、於日前出巡潭洲口附近沙面、發見黑色可疑輪一艘、經將該輪扣留、江固艦長周俊幷電海軍部請示、經接海軍部電飭押解來省訊辦、該段江固艦特着珠江艦押解該輪返省、於昨(一日)下午三時許抵省河、玆將江固艦呈海軍部原文錄下、呈爲解請訊辦事、竊職艦本月二十四日巡及潭洲口附近河面、遙見有黑色輪船一艘、拖帶小船數艘上駛、該輪船頭樹起黨旗、尾樹起國旗及高懸護沙差遣等等旗幟、旣無烟通號數、復無船名、非驢非馬、形跡可疑、當即喝令停輪檢查、訊據該船主供稱、該船原名新驅號、係東家租與護沙局專拖谷航圖利、且該局派有員兵共四名駐輪監視、餘概不知情等供、言詞狡獪、復查所謂護沙員兵、幷無制服及符號、只遞書不倫不類之命令一通、疑點極多、當經將該輪扣留、電呈鈞部請示辦理在案、旋奉電示、着巡向中山護沙局或袁主任、如該輪確係護沙局差遣輪、或可放行、否則解部核辦等因、奉此、當經函護沙局詢問實情、惟久未見函覆、袁主任稱謂全不知情、似此情形、該黑色輪船是否匪輪、無從判斷、奉電前因、理合備文將該黑色輪船一艘、連同未換領槍照七八長鎗三枝、七九子彈一百五十顆、二號左輪一枝、子彈一十五顆、土砲砲仔二個、着珠江艦押解鈞部辦理、乞賜批回備案、實爲公便、

中美直接無線電開放
本月六日滬電免費一天

西濠口無線電總台、現奉交通部無線電管理局令、自本月六日起、開放中美直接通訊、是日免費一日、並備免費證多份、專備各界索取、凡持有該項免費証前往拍電者、一律免收電費、以示優待、惟開該項免費証、現尚未寄到、一俟到後、即可分發各商行云、

港機今日航粵
准下午二時半抵大沙頭
一週內無人認購即返港

遠東航空公司派員由港駕駛英國ABN號飛機、來粵表演、消息迭見前報、頃查遠東航空公司、經定今(二)日派該公司經理及機師哈飛二氏、分乘兩號ABN飛機來粵發賣、准於今(二)日午后二時三十分抵達廣州大沙頭、八路航空處長黃光銳自得訊後、經派定該處編譯主任黃侶湖、及經理科長李南、會同市政府第三科長梁植槐、第二科長黃培坤等、前往檢查該兩號飛機、聞該兩飛機已擬定在廣州表演一星期內、如無人認購、即行返港云、

蔣光魯追悼大會十四舉行
陳主席題蔣氏像贊

六十一師第九旅十八團長蔣光魯靈櫬運抵廣州後、蔣故團長治喪處、已于前次會議決定本月十四日在豐寧路警察同樂會、開追悼大會、省府主席陳銘樞、爲表揚蔣故團長忠貞、特爲題像贊如下、忠有令圖、武有全烈、風颷遊征、鱗魚守宅、策馬隨星、以勵以庸、名門有子、佐時之雄、時不安處、有賊如鼠、正其鼓旗、閑閑車軌、一鼓前趨、人百其施、馳軍入壁、應敵能奇、敵之奪矣、迴車寘矣、如彼轉風、悲仍落矣、大河直望、隴洛分飛、山河滿目、容衛靈歸、松城荒凉、華表巍然、夜臺方寂、聲名永年、陳銘樞題、

組武警巡查隊
由休班警察編配
按日梭巡轄段內

省會公安局、以現在冬防已屆、本市居民繁雜、良莠不齊、玆爲維持地方治安起見、除會同憲兵司令部、擬定冬防辦法、飭屬執行外、頃爲嚴密保護地方計、應由各該分局自行組織武警巡查隊、按日梭巡段內各馬路街道、以專責成、昨已通令各分局遵照、着手編配、聞各分局奉令後、已將各班休班警察編配担任巡查、準備一切、俟奉到局令、即可開始出巡云、

開截一元幣劵
地名劵今日截完

中央銀行自上月五號開始截焚藍底舊幣、查先後已截去每張五元十元及各種地名劵共四五百萬元、昨據中行確訊、謂地名劵今日可截完畢、由明(三日)起、開始截燬每張一元紙幣、計行內現存有一元紙幣三百餘萬元、每日僅可截七八萬張、(即七八萬元)約須個零月始能截盡云、

本月起自來水減費
撤銷加二警費用戶每月收二元
安置水鏢者每千加倫減收一元

本市自來水收歸市有後、林市長雲陔、爲籌款整理起見、日前特將水價增加、前住戶每月一元四角、增至二元四角、(連附加二元八角八仙)水鏢每千加倫增至一元五角、(連包附加二成)原定一年爲限、計至本年十一月底止、即屆期滿、現林市長以現定水價過高、亟應酌減、以輕市民負担、而維公用、昨經決定由本十二月份起、嗣後住戶每月水價減爲二元、如安置水鏢者、每千加倫減爲一元、同時將原日加二警費撤消、聞已呈准省府照辦、日間即可發出佈告週知云、

籌辦海口農檢
派員前往設分所

農礦部廣州農品檢查所、自成立後、對於檢驗水產肥田料等農物、已積極進行、惟以汕頭海口海防各處、此項進口貨物頗多、亟應設處加以檢查、故現派蘇某赴海口籌備、至汕頭海防人選劉亦在物色中云、

省港長途電話
經國府核准備案

昨市政府令知電話所云、爲令知事、現奉廣東省政府、建字第一二號訓令開、案奉行政院第三八六二號訓令開、案查前據該省政府呈據廣市市政府呈報、廣州辦理省港長途電話一案、經過情形、並賫送中英文合同副本、轉請核明存轉備案、等情到院、當經檢同原送合同副本隨文呈並指令知照各在案、玆奉國民政府、第一九四〇號、指令內開、呈件均悉、准予備案、仰即轉飭知照、附件存、此令、等因奉此、合行令仰知照、並轉飭該市政府知照、此令、等因奉此、查本案昨奉行政院第二九七七號指令下府、當經轉行知照有案、玆奉前因、合行令仰知照、等因奉此、合行令仰該會即便知照、此令、

臘八節
八日爲娛樂日
是晚演劇通宵

本月八日爲臘八節、是國民娛樂日期、市政府昨據戲院承商、請准是晚戲劇演唱通宵、當經照准、分令該管分局查照矣、

注重瓦面治安
派警登屋巡查

省會公安局之德宣小北兩分局、現以冬防已屆、誠恐宵小乘機行竊、雖未奉令舉辦冬防、而對於所轄防範內、亦須早爲預備、以資績密、故該兩分局聯同由日昨(一日)起、於每晚八時起、至翌晨六時止、規定每晚派出武裝警察、分登瓦面巡查、以弭賊患、而固治安云、

河南增設警隊
增募一中隊
向總部領械

番禺第三區長伍應麒、近以冬防已屆、關於佈防、亟應認眞充實、以資績密、查該區原有之警衞隊爲一大隊、兵力不敷調遣、故日下添增一中隊、幷委出陳成俊爲隊長、該警隊之軍械、計需七九步槍六十枝、手機關一挺、此帮軍械、昨已向總部領出、日間當可開始訓練、河南治安、尤爲平靖云、

闗路暫停供電
一星期後照常供給

河南尾近因開闢馬路、業已興工、該處電燈街線、亟須整理、現電力公司、決定先將愛育東街迤東至大塘一段電線整理、昨已派匠前往施工、在整理時期、暫停供給電力、約一星期內竣工、照常供電、昨一日該公司已通告各用戶知照云、

農林局購電牛
電牛代替耕牛
費廉事半功倍

農林局前以我國農業日就衰落、揆其原因、實由于不事改良、墨守成法、因而生產力弱、收穫無多、就以耕田而論、亦只用牛畜操作、幷無別法、故現該局爲改良農耕計、特於日前向美國某洋行訂購新式耕田電機一架、譯名「電牛」、幷擬於今日試驗、但昨據該局葉股長云、該機現在因事延遲、至尙須一二星期方能運到、至云明日試驗、想或誤傳而已、查該機係燒油渣、式甚輕便、工作靈敏、每日可犂田四五十畝、計所耗燃料、每畝約需四五毫、較之平常耕牛操作、可節省費用數倍、誠屬事半功倍、將來如能普徧採用、則農業發展、正未有艾也、

西村土廠建築
已全部告竣
進行製機器

(專訪)建廳籌辦之西村士敏土廠工程、自興工後、積極進行、現查該廠房屋全部、業已工竣、製士機器、亦已全部運到、現已分別安裝、安裝工程約明年即可告竣、現在開始興工者爲該廠之發電廠、此廠價値估全廠價値三分之一、該電機現已由丹起運、本月底即可抵省、此發電廠竣工後、該廠全部即告完成、明年三月間即可出士、查該廠產額每日可出士二千桶、足供全省目前之需要、年可獲利數十萬元、全廠容納員工約五百人、居全國大士敏土廠第三位云、(羽)

規劃公共墳場
每穴收囘年費五角
三崗約可營三萬墓

本市建築公共墳場、業經指定龍船崗、牛面崗、馬鞍山三處、由工務衛生兩局、規劃一切、幷擬定龍船牛面兩崗、離城較近、交通利便、劃爲收費區、先行籌辦、馬鞍山離市區較遠、交通較爲困難、擬劃免費區、繼續籌辦、刻下龍船牛面兩崗、已由工務局劃定路線、分別段落、龍船崗現定爲第一公共墳場、內分三區、總共可容墓八千九百二十二穴、牛面崗現定爲第二公共墳場、內分兩區、總共可容墓四千零四十穴、所劃之段落、或圓或方或半圓、於齊整之中、復含有美術性、又因其道路之紆回曲折、分別植物建亭、以備掃墓者之休息、此種建築、蓋仿公園式之墳場、與舊式之魚鱗疊葬者迥異、場中復建管理室一座、僱人專司管理墳場事務、將來每穴每年收回管理費五角、至於開辦費、前經定一萬九千六百六十二元、晝入十九年預備項下撥支、玆聞工務局、以該收費區域之墳場、旣已規畫妥善、則免費區域、亦應繼續規畫、以符原案、故連日派出測量員數人、前往馬鞍山測量、查馬鞍山離市區約四十餘華里、由沙河公路乘車可直達榕樹頭村、再由該村步行二三里即至、該山面積甚大、測量數日、方始測妥、面積闊約五萬華井、除此山石外、約可容墓二萬餘穴云、

軍用無線電話
擴充两站

第八路總指揮陳濟棠、年前以討逆軍興、爲求各軍事消息靈通起見、特成立無線電站十五個、分別撥往各部服務、擔任通報、最近陳總指揮爲撥充此次無線電軍站起見、特飭本省無線電管理局再擴充兩站、該局奉命後、經於日昨遵命編組成立、定名爲十六十七兩站、幷於昨日出發赴花轉往前方工作矣、

轟炸海珠礁石
四星期後方可竣工

工務局填築海珠新堤、自興工後、歷經多日、查該堤長約三萬八千六百井、闊約二百英尺、全堤劃分三段填築、計海珠以西由仁濟街口至海珠、由荷蘭公司承辦、海珠以東由聯興公司承辦、中山至游龍坊、由啓明公司承辦、自興工以迄現在、已逐漸分別填築、惟以築堤界內海底、頗多礁石、窒碍填築、故復由馬克敦公司承投將該處礁石炸燬、以便繼續填築、該公司業於廿七日開始炸礁、因每次炸礁、須俟潮水盡退、始敢施工、故每日只將之炸去丁方約丈餘、尙須四星期之久、始能將之完全炸燬、繼續填築云、

新路設美化燈
施工裝設者十餘路

本市新築完成各馬路、多因竣工未久、對於電燈一項、尙未安裝、現工務局爲積極建設美化廣州、及利便交通起見、昨經令行工程課、從速將各未有電燈之新馬路、酌量安裝單頭美化燈、聞工程課現經買到大帮此項單頭美化燈、一俟各新馬路地底線安裝妥善後、便可發光、計新裝馬路有惠福、光復、四牌樓、高第街、小北路等十餘處云、

海軍辦訓練班
國府派員來粵協助

(專訪)海軍第四艦隊司令陳策、以海軍人材極爲缺乏、現當積極整理海軍、以鞏固國防之際、亟應養成海軍人材、以應需要、日前經擬定組織一海軍訓練班、招攷學員、分送各艦及本部實習訓練、此次値乘出席四中全會會議、曾向蔣主席請示、聞蔣主席對此極爲贊同、擬日間由國府派員來粵協助辦理一切云、(羽)

尺社美術展覽
展覽會設廣大路
五日起展覽七天

尺社美術研究會准於十二月五日在廣大路舉行第十次美術展覽會、一連七天、每日參觀時間、上午十時至下午四時、查此次公開展覽、因出品太多、故暫時將攝影畫一部畧去、其中風景畫十有八九爲中山港名勝、與孫總理故居、及孫府附近之風景、其帆影連雲、別饒風趣、圖畫中誠未多見、又最近歸國之畫家闕金縈個人出品、有「巴黎戲院裏」、此畫去年曾入選于沙龍(Saloon)展覽會、且得藝術界熱烈之歡迎、又如「拿破崙的凱旋」一幅、此畫摹倣十八世紀美術總監達微特(Louis Darvid 1748-1826)之猛作、

拆館演全武行
釁端起自拆卸公物
江西會館董事受傷

昨日上午九時許、賣蔴街江西會館、發生大鬥毆、段警馳至、將鬥毆人五名帶返分局、訊據一稱余祥輝、三十九歲、江西人、住新基正中約、第五十三號、志福餉店、一稱李受生、六十八歲、江西人、住高第街一二三號、仁寶樓美術店、一稱吳芹市、七十四歲、江西人、住洪柱大街第二十二號、同稱係西江會館董事、現因拆路到、本會館應拆去一角、已奉公務局通知書、限日拆卸、正擬僱工動作、詎該何應烈等、本日料集多人率帶工匠強拆會館、當泥工訂價賣磚瓦銀九十元、民以此係會產、不能擅拆擅賣、故到場制止、被伊等多人強迫入會館、民等恐被毆打、迫勒故不肯往、即被肆意牽扯、致將李受生左肩及腰部扯傷、請爲究辦、一稱何應烈、年三十五歲、江西人、係江西同鄉會常務委員、本會館奉公務局催拆頗急、該李受生把持會款仍不遵令拆卸、同鄉恐受處分、故由執監委員議決、派人拆卸、據該李受生等到來阻止、適員經過、即協同龍劉二同鄉、邀入會館討論、伊等不肯、畧生爭執、故賊警帶案處理、查彼等霸佔會館財產契據、當去年前屆執監委員上訴法院判決以後、會館常產、應由依法改選負責人保管、詎該李受生等、仍不交出保管、應請嚴辦、勸令將會館嘗產列出、一稱劉星華、三十二歲、江西人、現居第八路軍殘廢軍人教養院、一稱龍子南、卅八歲、江西人、現住華寧里吉安二忠祠、同稱係江西同鄉會員、伊等之董事會、經由同鄉會於民國十六年取消、現仍把持會欵、不肯交出、現因拆築馬路、本會館亦應拆卸、要交馬路費五千餘元、該董事等、向未具交、工務局限拆之期已過、伊等仍未動工開拆、民等恐公物損失、故僱工拆卸、被伊等阻止、擬與彼等同會討論、幷非強迫、亦無將該李受生打傷之事、該李受生等把持會欵、請爲究辦各等語、分局訊供後、以本案雙方互控、情詞各執、均請究辦、案關民事、未便擅處、除何應烈一名、因有公務、遣去囑候傳訊、幷經將該李受生、送赴市立醫院驗傷、給有傷證、即將各人一併解局訊辦云、

搶匪失手被擒
時髦手袋誨盜

昨卅號晚七時許、豐寧路有一時髦女郎手持皮手袋一個、行經太平戲院附近、忽有一匪迎面而來、強將皮手袋搶去、發足飛逃、該女郎啣尾喊追、卒爲段警截獲、拘回惠福分局訊辦、據女郎稱葛澤貞、十九歲、合浦人、住錦榮街十五號、供如上述、再訊匪稱曾有、廿二歲、清遠人、住植賢車伕館、直認因一時貪念、將手袋搶奪不諱、分局訊後、除將原物交事主領回外、隨備文將該匪解局訊辦、

虛報匪刦敗露
主婦賭敗典當一空
小姑出閙無以爲飾
虛報被刦圖蓋前愆

前月三十晚二時許、寶華分局段內十一甫新街某號住戶、發生虛報掠刦案一宗、內容複雜、查是晚二時許、該戶主婦出門奔報段警、謂被匪徒二人叩門僞稱找尋戶主尤福生、賺門入內、以械威嚇、將氏用繩綑綁一隅、隨即傾箱倒篋、携贓竄去、後氏用力掙脫、故即報請截緝、段警聞報、一面召保兜截、一面飛報寶華分局、該分局長梁少華據報、派出大隊員警分途追捕、均無匪蹤、遂折回該戶查勘被刦情形、分局員袁衍光何權馳赴該戶查詢、被刦時詳情、該主婦稱同前情、隨詢之使媽亞四、則云氏以熟睡、如何被刦、不得而知、事後始由主婦喚醒等語、局員以該氏言詞閃爍、恐有不實不盡之處、遂將該使媽帶返分局詳細訊問、該分局梁分局長以該使媽語多不實、再三詢問、始直說案非被刦、實係主婦賭博輸去首飾多件、希圖掩飾丈夫、故僞稱被刦、其實幷無被刦情事云云、梁分局長據供、以該戶之主婦膽敢揑造事實、虛報被刦、殊屬可惡、即飭警將該氏帶局訊辦、該氏初尤矢口不認有僞報情事、後再三研訊、又經使媽亞四指証、始俯首無詞、直認因賭博輸去首飾、故揑造事實、虛報被刦、以圖欺騙丈夫不諱、梁分局長以其揑報被刦、旣涉觀聽、復碍公安、翌日即備文將其解局訊辦云、

消防疲於奔命
昨日三次小火
幸皆損失甚微

近日寒風漸起、天氣陰晴、市內火警、連日發生、昨(一日)共發生火警三宗、消防隊工作異常忙碌、是日上午三時許、陳塘新基馬路六十號廣州猪肉店、因烟通洩火、致兆祝融、當時正在夜深、消防隊聞警、從夢中爬起、駕車馳往灌救、幸是時北風已停、良久即被消防隊救熄、廚房木板被燒少許、幸未成災、損失約五元、同日西禪分局段內、吉祥新街第二十號、歐陽住宅、於上午七時四十分、因遺火失愼、一時火光熊熊、查當時除消防隊蒞場救火外、並由西禪分局派警多名、前往保護公安、幸瀧救得法、燒去房屋一間、損失約一百五十元云、又同日上午九時五十分、靖海分局段內、潮音街五十七號、合興烟葉行、是日早實飯後、遺下火種、該店夥計、正在店內早餐之際、廚房忽然起火、店中夥計、異常驚擾、段警覩狀、即告知消防隊、約數分鐘後、各處消防隊已紛紛馳至、但消防隊赶至時、火已被該店夥計撲熄、查僅被燒去廚房棹板少許、損失不過十元云、

惠愛中 ▷ 大新天台
京戲場 ◎十九年十二月二日 演天喜女京班 (日)壽山會 太原府 般家堡 (夜)二本狸貓換太子
粵劇場 (日)佛祖尋母 (夜)唉!郎你何處去

西 ▷ 大新公司
京戲場 ◎十九年十二月二日 演嶋宮艷影班 (日)六月雪 紱花計 (夜)坐樓殺媳 四門殺
粵劇場 (日)英雄血淚 (夜)代夫作冰人

海珠 ▷ 演(人壽)
十九年十
即晚開台
海珠 位 日二元四 夜二元四
廂房 日二元 夜二元四
嘉禾 夜七

太平 ▷ 新春演
十九年十
(日)頭出名劇 飄世 (夜)情禪 陳非儂 觀少鳳 曾三多 主演
中原八 民樂六 頭等四 二等二 木椅一

告，又有傳教士多馬之東京事情報告，此二者乃令法國執政對於安南大動其食指。

當時英法兩國在印度爭霸結果，英獲勝利，而法國遂不能不別求根據地以代之，其目標乃移向印度支那；適其時安南王由阮氏承黎氏之後，有新舊阮之爭，舊阮福映爲新阮文惠所敗，先逃西貢，再走富國島，其勢益窮，遂入暹羅請援；乃暹王之意尚未決，而當時居盤谷之『遠燕托派』僧侶欲借布教以發展其政治勢力，擬利用阮福映以達目的，其作此計劃之魁首，厥爲伯多祿僧正(Adran)悲柔多巴離其人。

考諸史乘，則此自稱爲天主教神父之悲柔氏，眼碧而深凹，濃髯掩面，一望而知爲不可一世之野心家。彼於一七六五年，被法國推舉爲東洋傳教之神父；居盤谷時，適安南發生內亂，遂乘機說阮福映，使向法國求援，并薦一法國海軍軍人馬腦(慢槐)於福映。當福映之居盤谷也，該處英葡各國外交官亦嘗向彼提議，使向各該國請援，皆被悲柔氏所阻，其說福映之言曰：

薩克遜人者，外思仁義，而內多奸僞，假道德之名以行姦邪，其目的無非利用土地，若請之來，必爲後患；大王欲得外援，非法國不可：蓋法人善體耶穌救世之旨，世之能尊重人道愛人如意己者，莫法國若！大王不求外援則已，如欲求之，舍法國其誰？云云

於是遂於一七八四年十二月使悲柔氏賫國書偕王子景叡赴印度之盤濟雪梨謁法總督請援。總督復勸之法京，遂於一七八七年二月偕王子到巴黎覲見法皇路易十六，呈遞阮王國書；十一月廿八日在凡爾賽宮中，與法外交部長芒毛連伯爵締成法越密約。

該約內容：係由法國供給步兵一千二百，砲兵二百另二百五十，合計一千六百五十員，又軍船四艘，運送船數隻，事成後之報酬——

1•沱瀼島之租借，及崑崙島之割讓；

2•法國在崑崙島有行使一切之主權；

3•法國在安南領土內，有通商宣教之特權。

然而當時適法國大革命勃發，路易十六不幸而與斷頭台上之朝露同歸於盡，故援救安南之議竟不果行，而該約亦等於一紙空文。

然而悲柔氏之心中，固未嘗一日忘情於大計劃也！當其空手歸來盤濟雪梨之日，復與該地總督作請援之交涉，惟目的仍不得達；乃不得已以商船二隻載若干法國將校同歸西貢，荐諸阮王，參贊帷幄。

悲柔氏於一七九九年十月九日病沒於歸仁州，阮福映得法義勇隊之援，連戰皆捷，安南全士遂復歸舊阮，福映於一八〇二年八月統一安南，復登王位，稱嘉隆王，即安南阮王朝之第一世也。是年十二月，遣使於清，獲封越南國王焉。

(三)

嘉隆王雖曾重用悲柔氏，惟自其死後，待其徒衆則甚薄；及一八一〇年，王子景叡斃，乃漸有驅逐外國教士之意，至福皎(二世明命王)，福璇(三世紹治王)之世，所取對法教士之方針愈益苛酷；時適法國古里彌亞之戰息，歐洲漸趨太平，法皇拿破崙三世抱侵略東方之大志，乃於一八五六年九月遣使安南，要求割讓沱瀼島，并保護教士，越末之應；適被害教士有西班牙人，於是法西兩國組織同盟軍：法調其中國派遣隊，西出其馬尼拉守備隊，以與安南戰，相持三年有半，至一八六二年六月，越王阮福　(四世嗣德王)屈服請和，同月五日締結西貢講和條約，安南將南邊三州(邊和，嘉定，定祥)及崑崙島割於法，又將沱瀼以外二港對法西二國開放，并償還戰費四百萬法郎。

又原係越暹兩屬之坎波德亞，亦於一八六四年之條約中，承認法之宗主權。

法國更進而施其經濟侵略於雲南，溯江河而上，雲南總督許以通商之特權，擬輸入精鹽於安南，嗣德王怒其犯越禁例，復下令逐客，法國抗之，越法戰爭又起。是役法國雖未獲多大之勝利，然一八七四年三月十五日締結之條約中，猶得規定法國對安南之宗主權，并約定法國保障安南之獨立，有必要時，隨時可以派遣海陸軍隊；而安南所以報酬法國者，則爲將法軍現佔諸地實行割讓，并賠償戰費，且許以國內傳教之特典云。

根據上述之條約，法國初不過於河內，海防等處各設軍隊百名，惟當時中國洪氏殘黨劉永福所編練之黑旗軍，對航行紅河之法人，擬科以通過稅，法國乃加派海軍四百五十，佔據河內，因此法軍遂與黑旗軍發生衝突，而東京適當戰爭之衝，一八八三年海軍提督古路卑氏，率衆攻陷順化砲台，越王(六世協和王)急出議和，是年八月廿五日，新保護條約以成，其大要如左：

1 安南應承認法國之保護權，非得駐順化司法監督官之同意，不得與他國交通；

2 安南應割讓姑論島於法；

3 安南應置其關稅於法國行政權之下；

并同時得江河沿岸駐屯軍隊，并開設西貢河內間之道路及電線，以收容安南軍艦等諸種權利。

然而東京方面之戰事尤未已也！清出大兵助永福，順化之攘夷派復弒協和王而立阮福昊(七世建福王)，大殺耶教徒；一八八四年六月法軍謀佔瓊山，爲清兵所敗，安南問題，竟變爲清法之糾紛；法要求賠償一千二百萬法郎，清不之應，古路卑提督率艦隊闖閩江，八月廿三日轟敗福建艦隊，十月廿三日宣言封鎖台灣諸港，一八八五年三月廿一日佔澎湖島，同年清將馮子材擊敗法軍諒山。法國輿論反對政府之遠征，胡里乙內閣倒；六月李鴻章與法公使巴多璃多兒會於天津，締結和約，法願放棄償金之要求，清則讓渡諒山老開兩處於法，并承認法在安南之宗主權，對國境貿易表示同意，清法兩國間之爭於以解決；至一八八七年乃合交址，東京，東蒲寨諸處而名之曰法屬印度支那。設總督統轄之。於是乎自第十世以還，歷經丁黎季陳黎五姓而至阮氏之越南，此時已成有名無實之國矣！(未完)

荒郊雜感

辣特

「暮春天氣，好牛困人，倦鬱之餘，爰餘此蕪稿，以舒胸膈，率爾寄投，知此心靈一點微喘，能借大雅之堂，以一留痕跡耶？」

(一)

爲避免車馬之煩囂；
便縱錯的田疇，
也算了我康莊坦道！

(二)

我想吸取「自然」之醇醪；
但「事實」給我以愴凉的淒寂！

(三)

在一片枯瘠的田野中；
數點微弱的菜花兒，
也豪雄了一世！

(四)

溪水！
流將何處去？
這廣漠無垠之荒野，
便殘英枯葉，
也不會投向汝的心懷！

(五)

荒塚纍纍，
當年曾飛擲多少戰兒之骨血！
可而今——
也祗襯飾了幾樹青松，
迎風搖曳。

(六)

說我不能走嗎？
怎麼汝反在我後面！

已己總理忌辰石牌植樹畢與宕越微笑諸子破徑歸來。

明月

鷗弟

呵，明月：
你是處女的心胸，
光輝的情意
照澈了我的肺腑！

呵，明月：
你是處女的眼睛，
清朗的明眸
凝視着我的瘦臉！

呵，明月：
心愛的姑娘呀！
當願永遠如斯皎玉，
讓我在你聖潔之波沐浴，

八月六日，月明之夜，

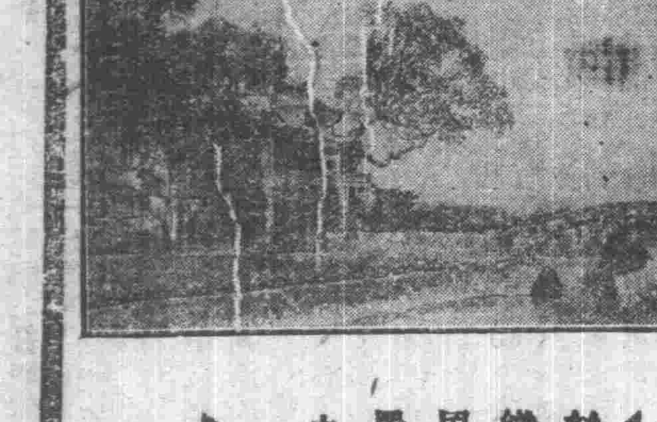

◀絲織風景之一▶

送禮品的
幽雅！
高尚！
首推都錦生的
絲織風景爲獨一了•

駐粵總分
廣州永漢北路一〇四號
美術樣本函索附郵十五分

健啖與健談

凡人腸胃旺盛而消化力自強精神抖擻而腦筋靈活若而人者不惟健啖而又健談蓋因胃口開而飯量增腦筋靈活而思想豐富可健啖與健談確有連帶之關係健啖可以壯身腦活方能健談也

樹皮丸 功能健腦固精添生智

補脾開胃通便腸潤試服三三天飲食激增思想發達大便有序夜眠酣靄誠健啖與健談壯身之珍品也

樹皮丸 每瓶一元 每打十元

廣州總代理 老威普威大藥房
總發行所 上海五洲大藥房
各大藥房均有出售

新家庭 奪標預定

貢獻家庭需要 健全家庭組織 指導家庭生活 增進家庭幸福

內容有家庭工藝•家庭園藝•家庭常識•家庭歌曲•兒童俱樂部•婦女新裝束•家庭新佈置•家庭新食譜•家庭滑稽•家庭醫藥顧問•家庭雜事問欄•以及長短篇小說•等•圖文並美•趣味深沉•

新家庭全年十二冊另售每冊四角特刊六角 郵費每冊二分特刊三分國外郵費每冊一角半

奪標預定祗收四元 本外埠郵費在內國外另加一元八

▲第一標 先施出品 奶油色華貴房間木器全套

即日起在上海先施公司舖面櫥窗陳列 照萬國儲蓄會二百廿次開彩號碼作標準

辦法信實•希望偉大

十二月三十日止•詳情索閱詳細辦法•

預定處：上海四馬路 大東書局 分局 廣州雙門底

外—27

教育部注音符號傳習會導師 陸衣言 主編

國語注音符號叢書

推行注音符號的先鋒——普及國語教育的利器

世界書局 新出版

注音符號課本
注音符號問答
注音符號小史
注音符號發音法
注音符號發音原理

每種一冊

注音符號書法體式
國語會話
國語遊戲
國語信號
國語羅馬字母

每冊二角

國語注音符號掛圖 附說明書 一套 一元二角（印刷中即出）

(10).—19.9.3.

現代青年　554號

新俄戲劇運動之歷程及其給予中國的教訓（續）

楊昌溪

他第一次努力於新時代的產品是在一九二三年到一九二四年間對于阿斯托夫斯基底暴風雨(Storm)，以後排演了英國切斯特登(Chesterton)底在星期三的人(The man who was Thursday)和帶社會諷刺性蕭伯納底聖喬恩(Saint Goon)。在一九二五年到一九二六年間他去出演了美國奧尼爾(Eugene Oneil)底毛猿(The hairy Ape)和幾部俄國著名的戲劇。一九二六年到一九二七年間又排演了奧尼爾底榆樹下的喜樂(Desire under the elms)和德國戲劇家哈森開列弗(Hasenclever)底安迭哥尼(Antigone)安迭哥尼在一九一六年是以反世界大戰的主旨而寫的，堵伊諾夫和譯者哥洛德茲基(Gorodetzki)把牠的主旨改變成一種反帝國主義和法西士蒂的國際鬥爭宣傳的作品。雖然凱莫奈戲院在以後的幾年間變成了更烈熱的人類性，更溫良些，但是並沒曾失掉牠美妙的技術。

(八)梅雅荷爾戲院

在蘇俄戲院的暴風雨中值得特別注意的人自然是梅雅荷爾，他經過二十年演劇的改造而進入革命。他同司塔尼斯拉夫斯基開始他的事業是在一八九八年，但是當他的先生司塔尼斯拉夫斯基走向頑固忍耐和完成剛硬自然主義底同一法式，不留心于戰事，飢饉，或革命的一切時，梅雅荷爾很多時候是與這一切他的先生所主張的相反，他創造因襲的戲院，改造歌團，恢復他底「學者藝術」(Con media dell art)和古代的戲院；對于戲院的文字，他也曾有不少有價值的寫作。當十月革命來到的時候，他決了自己與革命的結合，他開始了「演劇的十月」(Theatrical October)來與「政治十月」並駕齊驅。在一九二〇年以前他是在列寧格勒和格里米亞(Crimea)間飄流；他曾經被紅軍由白軍的下獄中將他釋放；在一九二〇年才到莫斯科。自此以後他產生無雙的產品，在每一個俄國重要的戲院中都有他廣大的勢力，而且俄國以外，乃至遼遠的美國都有着梅雅荷爾的力量。

在布爾雪維克革命後他第一部產品是比利時象徵派詩人凡爾哈倫(Emile Verhaeren)底曙(The dawn)。在這劇中他對傳統的習氣加以攻擊了，把全部改作適于時代的需要，佈景是採用一種半立體主義者的步調，而且對于使觀衆與舞台發生貼近的結合是竭力的採用。第二部產品是瑪依阿柯大斯基(Maiakovski)底神秘的撲粉器(Mysteria-Bouffe)被認爲：「是一部我們的時代英雄的，諷刺的，敘事的底畫圖」。開演的時間是在一九二一年一個紀念日和羣衆接受國際勞動節意義的五月一日。梅雅荷爾的兩部產品都是刻畫社會的紛擾和技術的改造的表示，繼着描寫一種眞實的爭論底風波的克洛米勒尼克(Crommelynck)底莊嚴的姦婦之夫(The Magnificent Cuckold)是在一九二一年出演了。

在莊嚴的姦婦之夫一劇中他初次在佈景上採用「構造主義」(Consturctivism)在動作上採用「關係機械」的法式；而這兩種運動在蘇維埃聯邦內得着了立時需要底效果。許多反抗美的優先權和藝術中的中立底呼聲是在社會危機尖銳的表現底一個時代從各處發出了；而且，明知是沒有任何力量可以挽救這種會會的危機，破壞私有財產，重建一個國家而能勝過機械，實業和健康的民衆底力量；所以，他們，廣博的驚羨機械和技藝。構造主義想由演劇的趨向到實業的技術；牠要求屏絕一切無用的裝飾和舞臺上顯着的官能的織組。「關係機械」是研究那如一個官能的機械主義駕馭演員的身體般底生理和心理的法則，那樣，每一個姿態和動作必定可以在舞台上得着最偉大的實效，反對在顯露的磚石修造戲院底赤裸的牆上的背景，一個人可以看見由波波法(Popova)構成的包含那在各種平面上的旋轉舞台，和那宛如替演員的動作預備着的跳板般的梯子、和樓梯；舞台指導，甚至于舞台上作雜務的人和那穿着藍色的平凡的衫袴工作的演員們都可以間常的在觀衆底全部視線中；他們不消裝扮起作戲的樣子；他們的言語只是一種減縮綴音的吟誦。

梅雅荷爾其次兩部產品是一九二三年的柯白林(Sonkhov-Kobyinl)底特里耳金之死(The death of Tarelkin)和一九二三年的托特亞柯夫(Tretyakov)底地球的建設(The Earth Rooring)在動作和舞台上只有些做的更變，而在大體上還是依照莊嚴的姦婦之夫那劇的佈置；在一九二四年的阿斯托夫斯基(Ostrovski)底叢林(The forest)中他却創造了一感覺。所以在梅雅荷爾的產品可以劃出三個時代：在曙與神秘的粉器是一個預備建設的時代，正在尋覓那可以使戲院更接近人生和在羣衆的行動上與民衆聯絡底新形式；在莊嚴的姦婦之夫，地球的建設和特里耳金之死是一個與構造主義備戰的時代，在正尋覓指示一個健康體軀最高的需要和一種工業化的情態；直到叢林在一九二四年產生了，他開始了第三個時代，一個循序的社會的改建和演劇的非寫實主義的時代，在這時他認爲寫實主義並不是純粹的摹擬，僅是組織，簡易，自由的達到眞實，不用對于或然的事實作一個奴隸。自從新經濟政策在一九二一年開始，蘇維埃第一年的生命因爲謀叛的關係少有再造的進展；關于這時代人民的謀叛，政府的管轄底掙扎，都在梅雅荷爾的工作中反映出。叢林雖然是一部十九世紀的文學作品；但在他的工作下，却變成反對在新社會中危機的潛伏與同當代描寫的一部新文學作品了。

在叢林以後他產生許多關於諷刺布爾喬亞世界的產品。一九二四年的信托的D.E.(Trust D. E.)是描寫勞動者與資本家間最後的突擊；一九二五年的弗柯(Faiko)底教師巴比斯(Teacher Bubus)是描寫革命與反革命者間的鬥爭；同年的愛得潢(Erdman)底諭令(Mandate)是一部近代俄羅斯的戲劇，在對話中含着尖刻的諷刺；在一九二六年的特里特柯夫(Tretiakov)底咆哮的中國(Roar China)是反映中國羣衆的自我覺醒和他們對帝國主義和封建的軍閥的鬥爭。

梅雅荷爾其次的產品是在一九二六年的哥果兒(Gogol)底總監督(The Inspector General)，而他最後的文學產品便只有格里波也兌夫(Greboyedov)底智慧的厄運(The misfortune of Being Wise)。除了這些產品外，當他在革命的戲院(Theatre of the Revolution)工作的時候曾經產出了德國表現派作家托勒(Ernst Toller)底人與羣衆(The man and the masses)和某作家等的里耳湖(Lake Lyul)及氣鴉(The air pie)。

梅雅荷爾的勢力已經很充足的表現在俄羅斯戲院的變化中，無論在走向右翼或左翼，都擺不脫他的勢力。在革命後，他毅然決然拋棄以前的殘敵，立刻担任起以戲院爲政治鬥爭和煽動或宣傳工具的重荷，使新俄的戲院在今日已開拓到了一個爲世界所不能了解的新時代，在這頁上的主潮底創造者便是梅雅荷爾。

（未完）

一、新俄戲劇運動之歷程及其給予中國的教訓(續)……楊昌溪
二、安南獨立運動之研究……李幹文
三、荒郊雜感……辣特
四、明月……明弟

安南獨立運動之研究

李幹文

（譯自日本外交時報第五四卷第六號）

(一)

甘地被捕後，印度之獨立運動乃益趨惡化；所謂印度問題者，不但爲英吉利之致命傷，即全世界之耳目皆傾注於印度，咸認爲世界變革之動點。雖然民族獨立之運動，非第印度有之，如：土耳其，波斯固已由國民運動而達到新國家建設之目的矣！其他如阿富汗，西藏之國民運動，正蓬蓬勃勃，所謂法領印度支那—吾人稱之爲安南—者，亦正發生猛烈的獨立運動也。

法領印度支那，細分之爲東京，安南，老撾(哀牢)，柬蒲寨(高棉)，及交趾支那五國。除交趾支那爲法之殖民地外，其餘皆其保護國，吾人總稱之曰越南。總面積有七十萬平方粁，人口三千萬，面積較日本爲大，人口則祇有其三分之一，以與北鄰之中國及西方之印度比，則遠不及之；較諸南部之暹羅則甚大也。歷來因隱于大國印度之影裏，不爲世界所注目，且法國尤不願其內情之暴露，是故安南之獨立運動，日本報紙從未嘗有一語及之也。

(二)

一六六四年創立之法蘭西東印度會社，因鑒於葡萄牙，西班牙，英吉利諸國人民之活躍，乃于一六八四年派遣謝皮里於東京，此爲法國注意安南之嚆失。後二年，又派韋烈於交址支那，並選定崑崙島爲設置商館之適當地點，惟時適法國內亂，遂不果行；其後經過六十餘年至一七四九年代，有植物學家婆亞布爾者渡來茲土，採取香料，歸作調查之報

細語　第七期出版

目錄

三民主義文學的三大戰線……張一凡
自殺及其他……明弟
文學之普羅列塔亞安趨勢……繡簡子譯
命運……蕭植文譯
「一握之砂」(續完)……謙弟

▲每份零售銅板五枚▼
▲本市各書局均有代售、

上海法學編譯社　最近出版新書

▲大理院解釋例全文…郭衛編　全書一百冊　定價二十元
▲最新刑事政策學…郭衛著　全書一冊　定價一元八角
▲中國公司法論…王效文著　全書二冊　定價一元八角
▲中國海商法論…王效文著　全書一冊　定價一元六角
▲中國票據法論…王效文著　全書一冊　定價一元六角
▲民法物權論…王去非著　全書一冊　定價一元六角
▲公司法釋義…翁敬棠著　全書一冊　定價一元四角
▲中國法制史…丁元普著　全書一冊　定價一元四角
▲法理學大綱…歐陽谿譯　全書一冊　定價一元
▲比較憲法…丁元普著　全書一冊　定價一元四角
▲陸海空軍公文程式…蕭森著　全書一冊　定價一元二角
▲刑法總論…郭衛元著　全書二冊　定價一元八角
▲刑法各論…郭衛元著　全書二冊　定價一元八角
▲新刑事訴訟法釋義…戴修瓚著　全書二冊　定價一元八角
▲刑法要覽…郭衛元著　全書一冊　定價八角
▲違警罰法釋義…郭衛元著　全書一冊　定價四角

八廣州永漢北路李家巷內八
會文堂新記書局發行

北新活葉文選
持志大學教授張亮夫等選
八大特色
本文選供中學以上國語科講習或自修之用，有下列各大特點：
一　所選各文皆文辭茂美，含義豐富，決無空疏簡陋之篇章攙雜其間。
二　所選各文，除正文外，亦時有附錄之文，以佐觀摩。
三　凡有篇幅較長之文，除爲分段外，皆努力保持其本來面目，非不得已時加以刪節外，並于每段之前，特製小題，用方頭字刊出，以省學者腦力。
四　凡遇有疑難處，皆有精詳之註釋，以佐省覽，而各注之有注可采者，全用古注；古注有誤者，亦時加辯訂。
五　每篇皆加新式標點，並爲分段，以便誦習。
六　各文採自每書，皆詳爲註明；讀書之版本，亦一併註出，以便參照。
七　另篇作者小傳一冊，藉知各篇作者之生平及其作風。
八　定價低廉，每頁只售大洋三厘，另有詳細目錄，函索即寄。

民智書局
增訂　三民主義問答　金曾澄編述
定價大洋四角五分
現任廣東教育廳長金曾澄先生，爲普及總理遺教於一般民衆起見，於年前編有三民主義問答一書，將總理關於三民主義之演講，爲系統的敘述，求有助於一般民衆之研究。出版以來，風行各地。茲復由先生將全書內容，重加補充。其編述方法，先將每節全文分疏小綱，更綜合小綱，以類相從，標出大綱，然後分別輯要，列爲畧表。便全書若網在綱，簡而不漏，賅而不泛，而總理遺教之精要，可以全部領會，較之前書，更加完備，研究三民主義者，手此一篇，于學習與記憶，頗多便利。
廿年中山格言日曆　每組定價二角五分

學生注意！預備書劵三千元分甲乙丙三等贈獎
徵集全國中小學國語文成績……代收稿件處廣州永漢北路廣益書局
辦法列下
1原稿　以中小各校學生最近的作文成績，曾經教師改正，而加批語者爲標準。
2文體　小學文字必須完全語體，中學則文言語體並採不拘，但一律須加新式標點。
3時期　自國歷十一月十日起；至國歷十二月十日爲止，惟路遠交通不便之處，得展限十天。
4評選　上海本總局特聘請教育專家，將各該應徵投寄之文稿；截止期限後，彙集齊全，逐一將該稿成績細加評選，分(甲)(乙)(丙)三等贈獎，不列等者無獎。
5獎品　由上海本總局特印書劵計大洋三千元，按照等例(甲等贈書劵十元　乙等贈書劵六元　丙等贈書劵二元)秉公給獎，以增讀書興趣。
6姓名地址　應徵者須將在校的年級本人住址姓名，載明題下，以便通信。
7附告　來件無論錄取與否；原稿概不發還，以省手續。

廣州民國日報

經濟新聞

●公債庫券價值超升
▲中紙如常穩定
▲港紙依然疲慢

昨日各種公債庫券市勢、頗形暢旺、行上買賣甚爲大宗、以致價格躍躍超升、尤以鐵路公債更多交投、價格超高最多、計每百比較前日漲價數毫、刻下市勢仍有續升之勢、至其他如海珠公債、金融庫券、關稅庫券等、亦均漲好幾點、未兌現中紙市價如常穩定、港紙水價依然疲慢、無甚升降云、茲將昨日中西紙幣及各種公債庫券價格、探錄如下、南京善後公債、入一一八、出一二〇、粵路公債每百值、入二六、〇、出二六、五、十月市庫券、入九九、出平、十一月市庫券、入九七、出九八、十二月市庫券、入九七、出九八、一期軍需庫券、入一零二、出一零三、二期三期軍需庫券、入九九、出平、九七、捲烟稅庫券、入九六、出五、出九七五、關稅庫券、入九六五、出九七五、關稅庫券、入八八、出八九、未兌現中紙、入九七三、出九七八、港紙水價、入三二五、出三二八、以上均銀毫計、十月金庫券入九九、出平、十一二月金庫券入九七、出九八、金融庫券入七一、出七三、金融公債入三一、出三三、海珠公債入五四、出五五、一次公債入三三、出三五、二次公債入二九、出三〇、三次公債入二九五、出三一、以上未兌現中紙計、

●四月來港紙價格之比較
△以十一月份爲最高

邇來市內港紙、價格高漲、實爲罕見、因此各行貨物、蒙其影响亦大、茲將本市四月來港紙之高低價格、調查如下、「最高格」、九月份一、三二、十月份一、三三一、十一月份一、三三三、十二月一、三二六、「最低價」、九月份一、三〇四、十月份一、三一五、十一月份一、三一八、十二月一、三二二、上列以十一月份爲最高、本月份微跌云、◎◎◎

●昨日粮食市況簡訊
不起不跌

昨日谷米市況、大要如下、（沙基）新谷市淡、成交無幾、惟各屬少到、價格仍得穩立、各項土米、畧有水客辦貨、惜其進胃甚弱、終不能轉移疲慢之市勢、綜其一般情況、谷米似暫難進展也、（黃沙）北路谷米、市銷久弱、日來市價不起不跌、大有牛皮市之勢、昨日亦白花倏、銷力更微、市情益軟、其餘各谷米、與上日無甚起落、（東欄）東莞增城惠州各地土谷、近復少到、但此時買客忽又進胃轉強、欄上存貨、銷流頗暢、上谷漲價數點、中下之貨、亦稱穩健、但恐新貨一經擁到、則市勢不免發生變化耳、

大幇生仁……源源到省

昨有貴生、昌昇、惠州、茂利、德州、廣利等輪、分由威海衛天津烟台上海等處到省、載到生仁一萬二千餘包、及油豆等貨、查生仁市情、因連日均有貨到、而行上賣出期貨又多、以致現沽者大減、因此市道殊無進展、目下惟一片淡靜、幸市價尚不致低跌、生油市況、亦甚淡落、但因上市之現貨無多、其價格仍能保持原位云、（中興）◎◎◎

●倣製洋酒出口免稅

本省各釀製土酒廠、最近爲對外貿易、拒銷舶來洋酒起見、特倣製洋酒銷運、業有多家、惟對於運銷出口貨稅、該項原爲對外貿易、似應酌予減輕繳納、以維商品進展、故昨特舉派代表陳植三呈請廣東烟酒稅局、請予將倣製洋酒出口稅免納、鄭局長炳忠據呈、當以該商陳請原顧存國際貿易、亟應准予所請、惟以倣製洋酒、每月銷出貨量統計、各商當應按實彙表呈報、以憑鑑定、提高國貨標準、經批示各商一體知照云、

●本年東北高粱穀子產額
穀米較前減少　高粱則增加

（大連通訊）關於本年度南北滿洲所產之大豆額、業已詳載前報、更據滿鐵調查課之發表、本年度滿全高粱之收穫額、南滿爲三百三十三萬基羅頓、北滿爲百四十五萬基羅頓、合計爲四百七十八萬基羅頓、若與去年之四百六十八萬基羅頓比較之、增收十萬基羅頓、今將栽種面積並收穫額以各地方別表如左、

▲南滿方面

別	新種面積（陌）	收穫額（基噸）
奉天以南	五二八•四七〇	九〇六•五〇〇
北寧線地方	四一三•六二〇	六六四•二三〇
開原地方	二七〇•九九〇	五二三•八五〇
瀋海線地方	七〇•八七〇	一四二•五九〇
長公地方	二七九•八一〇	四九四〇四二〇
四洮線地方	二六七•九一〇	三七七•七五〇
吉長線地方	八九•五三〇	一七八•三四〇
間島地方	一六•一五〇	三一•八〇〇
小計	一•九三三•四五〇	三•三二〇•七五〇

▲北滿方面

別	新種面積（陌）	收穫額（基噸）
東中南部線	三三六•〇九〇	四八二•六一〇
哈爾濱管區	八〇	一一〇
東中東部線	一〇三•〇五〇	一四八•三九〇
松花江下流	一七四•一六〇	二四三•八二〇
呼海線地方	九四•五八〇	一三一•九九〇
中東西部線	三三一•三三〇	四四一•〇一〇
北部其他	一•九九〇	二•一九〇
小計	一•〇三二•一八〇	一•四四九•一二〇

合計二•九五七•六三〇四•七七五•八九〇、更據該課之調查、本年度全滿粟之收穫額、南湖爲一〇六七二九八〇基羅噸、北滿爲一、六〇三五〇〇基羅噸、合計三、二七六、四八〇基羅噸、與去年比較之、減七三少、二三〇基羅噸、最令人注目者、則爲僅南滿一部分增收、而北滿却減收五分、總平均減收二分、再以各地方別及產額詳誌如下、

▲南滿方面（單位千圓）

奉天方面	一七七•六四〇
北寧線地方	九一•〇六〇
開原地方	二五七•二五〇
瀋海線地方	一一三•三八〇
長公地方	三一〇•三三〇
四洮線地方	二五六•七二〇
吉長線地方	二三六•六五〇
間島地方	二三〇•〇四〇
小計	六七二•九八〇

▲北滿方面

東中南部線	三三五•〇二〇
哈爾濱管區	一〇•五一〇
東中東部線	一八七•五二〇
松花江下流	二七七•一五〇
呼海線地方	二六•五七〇
中東西部線	五三〇•〇二〇
北部其他	一一•七一〇
小計	一、六〇三•五〇〇
合計	三•二七六•四八〇

專載　實業調查的方法（一）
周作樞述

一　體量之大小

工商事業之重要元素之一、即爲其體量之大小、而體量之大小又以其所設備之器械以爲斷、於某種事業其器械之設備如何、如無明瞭之觀察、則其內容之何若、又安能有精確之見解、比方在某國、製磚之廠、其數逾千、製糖之廠、祇二十一家而已、兩者相較、從數量觀之、後者不及前者遠甚、然其體量之大、較前者遠甚、而在實業中之位置、亦較前者爲重要、

故欲知一事業之體量之大小、不能徒以該項事業數量之多寡而決斷、當從多方面觀察之、乃可、下列數點、乃測量工商事業體量大小之最普遍之方法也、

1．投資之多寡
2．僱用工作之人數
3．出產之數值
4．製造後物值之增加

稀稀實業中、有從此方面觀之、則覺其體量甚大者、而從別方面觀之、則覺其甚小者、比方就醃製肉類之事業而言、從資本之投放、工人之數目、出品之價值而觀察、則可居實業中首要之位、然從價值之增益之點觀之、則幾不足道矣、蓋各種工商事業價值之增益、恒爲百分之三十或百分之三十五、惟醃肉事業、由原料以成出品、所增之值、僅百分之十而已、

估量某實業之大小、吾儕恒視其投資之多寡、爲惟一論斷之方、並以資本之多寡、皆可証之於機械之購置、及其他之設備、殊不知或種之事業、其鉅大之資本、不用之於此、而用之於捨割原料者、故從設置之點而估量其大小、又爲乎可、足爲此之証者、即錫業及士敏土事業、皆可爲例也、又就煤油公司言、則鉅大之資本、乃用之於裝運器具之設備、如煤油管也、煤油船也、煤油站也等等、而煤油之存貨、又非有鉅資不足以資週轉、括言之、投資之多寡、殊不足以估量一事業之大小、醃肉事業、其例甚顯也、

工作之人數　凡某種事業、藉人工製造者、則工人數目之多寡、有莫大之關係、倘倚恃機器而製造者、則工人之多寡、無重大之關係也、故從工作之人數以估量實業之大小、又斷斷不能、

至於生產品物價值之高昂、則莫絲品若、蓋一尺之綢、或一磅之絲、所值已不菲、故以百萬元所值之絲與百萬元所值之鋼或士敏土或石煤或火油、而估量其營業、則其大小自有區別也、

出品之價值、於此更有可注意之點、即某種物品之價值有包括其他種種原料品之價值者、其例已數見不少、茲舉其一、以銅業言、業銅者每年產銅塊銅條等爲百萬元之值、舉一部份以售之於煉銅廠、銅廠乃製之爲銅柱或更製以爲銅線、復出售之、雖其數仍爲百萬元、惟銅塊之值、尚未扣出、仍在此售價總額之內、此宗銅線、再復售於電氣業者爲原料之用、故計算某件電器之價值時、當包括銅線之價值、銅塊之價值、由此可知、生銅之值、已被包括於此三種物品之中、

價值之增加、此點是以其製造方法之繁簡而定其多少、如屠者宰羊豕以應市、成半製之品、其所增益、決不敵織造者之由羊毛以成呢絨或棉花之成布疋之利之溥、蓋手續之繁簡有以致之、燒炭者與煉油者較其手續當簡而易、煉銅者與溶銅爲粒爲塊者較、其難遠甚、此又顯然易見之理也、

此外市場之需求、又與工商業有至大之關係、求之者衆、發展隨之、求之者寡、衰敗決之、除某幾種外、美國中多數之工商業、自創辦後、多循序而興、而在最近之幾年中、有突飛猛進者、即汽車、煤油、樹膠製品、士敏土及影片幾宗事業是也、（未完）

●全世界產銅數量之調查

昨據自中央農礦部返粵者稱、關於全世界產銅數量經該部之調查、去年產銅數量錄之如下、美國一•七九一、二六八、墨西哥六三、六七八、加拿大七九、九一九、智利及秘魯三九一、七九五、日本八二、二八一、奥大利亞一二、九八〇、亞非利加一四六、五〇〇、歐洲一四二、五〇〇、其他各處三六、〇〇〇•單位以噸計、

潮汕　茶業前途之悲觀
△閩局不靖輸入困難
△台灣生茶乘機運至

潮汕茶業、年來因茶業產地之閩北地方不靖、運輸困難、種種關係、日就衰落、本年復因盧興邦戰事發生、閩北阻礙生茶輸運、茶商影响益鉅、昨據茶商云、潮汕所銷茶葉來源、共有福建之閩南、及閩北之安溪、暨潮州之饒平、及台灣等處、其銷售最大者、以閩北武彝之產物爲大宗、近年以來、閩亂未已、閩茶輸汕、諸多困難、台灣茶遂乘機侵入矣、福建與饒平兩處茶葉之出產、分春夏秋時期、饒平產之茶、銷路甚少、閩南安溪之茶者、即市面商售之所謂鐵觀音、因其價過昂、銷路亦不廣、所賴以暢銷各地市場者、只武彝茶一項而已、本年因盧興邦叛變閩北、各茶商所採辦之茶、一批被扣留、一批被匪焚燬、一批被洪水流壞、數達萬件、此數批損失、連厦門商亦在其內、其數目已達三十萬元左右、現一批生茶數萬件、尚被扣留在閩、輸汕無期、在茲數月間、潮汕所銷之茶、全係去年銷存之貨、台灣茶益乘機侵入矣、計潮汕每年銷茶、在五萬件左右、閩北辦茶如此困難、來年茶商定告褰足、安溪之茶、其價太昂、難以銷售、饒平茶則不合銷路、該地無貨、故須仰給于舶來之台灣茶、將來潮汕茶業之衰落、及金錢之外溢、誠不堪問問也、◎◎◎

本日播音台休息停止播音

遺失聲明作廢
堯伯存有粵漢鐵路股票黃字五十冊四十五號至五十九號拾壹張共伍拾股均用葉餘謙堂記名現因日久遺失息單除呈報粵路局外特登報聲明上列息單概作廢紙此佈
粵路局梁堯伯啟

國民革命軍討逆軍第八路總指揮部政治訓練處啓事
本處以前發出之長方形出入證遺失頗多茲定於十九年十一月廿九日一律繳回作廢另行從新製發此佈

永漢北路　永漢映畫戲院　即日放影　自動電話一九二二〇號
▲十一月三十號至十二月二號放影
華拉公司著名趣妙諧片　頑皮大姐魯意花仙打主任
假妻笑史
你們笑的機會來了！那位裝傻扮呆的頑皮大姐，又來和你們開心了！
誠能，頑皮大姐的古怪而潮氣的神態，你們見了不能不發笑的；她本來是一個賣飯婆，却假充人家的師奶，身份不稱，自然鬧笑話了。
然而好笑中還有更好笑的，就是師奶却去做賣飯婆，車夫却去做主人，主人又去做車夫，這樣顛倒，不在話下，又是鬧笑話了，總之全片都是好笑呢，來笑吧！

下期換影辟卓別靈主任諧片『發財妙計』

△常綠村奇案▽
請注意這部三大明星主演傑作
大軍啓行主角蓮妮雅多利
下流社會主角愛芙蓮白蘭
蕩寇先鋒主角譚馬士美痕

中華有聲電影院
十一月三十日至十二月三日映
環球全部對話滑稽巨製
浪漫放誕招笑大喜劇
三個色鬼
演者開得翻天覆地
▲看色鬼偷看美人粉腿的妙計！
▲看色鬼摟着美人跳舞的極相！
▲看色鬼遇到雌老虎的窘態！
笑！笑！要笑個暢快！祇有觀此笑片
佐治賓哥羅夫主演　金融大王
下期四日放映銀幕霸王有聲傑作
星期普通券價
（日場）中華一元　廣大七毫　和平五毫半　統一四毫　廂房四元
（夜場）中華一元二毫　廣大八毫　和平六毫半　統一四毫　廂房四元八
注意環球費兩年心血的歌舞大結晶品　百老滙　快映了

長堤海珠公園前　明珠影戲院
國曆三十日至十二月三日映
蕭加勞夫婦合演　翟士最新趣情名畫
影遍歐洲
英理尼出現　太子及沙慕　世界著名勝盡入眼簾
下期十二月四日至六日映　記者奇遇

永漢南路　南關影戲院
十一月廿七至十二月三日映
大明星李門那化路傑作　艷情俠義彩色歌樂世界名畫
無畏將軍
不日放映　格烈達嘉寶艷情片　香吻
大注意　世界名畫『西線無戰事』快放映了

西關十八甫馬路　一新戲院
國曆十二月一日至三日放映
郎陳利打老虎傑作
虎口餘生
下期十二月四日至六日放映　盲目之愛

西關十一甫馬路　模範戲院
國曆十二月一日至三日放映
香膩柔艷滑稽大笑片　小寶寶　諧角麥年主演
是期加映神經六新諧片兩本
下期十二月四日至六日放映（哀艷情俠名片）雙雄鬧海　約翰基爾拔大傑作

自動電話一二九二四號　中山戲園
十一月廿九至十二月二日映
殷明珠但二春得意傑作
續盤絲洞
神化變幻到不可思議　香艷滑稽到動人魂魄
下期放映　哀艷警世國產名作　滄海餘生　吳于光汪筱梅主演

自動電話一二九二五號　中國戲園
國曆三十日至十二月二日映
武俠冒險稗史巨片
白燕女俠
李曼麗王楚琴主演　加影好笑諧片活動銀箱
下期放映　武俠肉感五彩鉅製　續紅俠　范雪朋尚冠武得意傑作

西濠口大馬路　西堤影戲院
國曆十二月一日至三日放映
武俠香艷詼諧巨構
媚眼俠
但二春殷明珠主演　加影神怪諧片天官賜福
下期放映　遐邇馳名武俠鉅製　五集關東大俠　鄔麗珠查瑞龍得意傑作

台游藝　影戲場　蘭因絮果　全套
歌舞場　演蟾宮歌舞幻術團　舞蹈幻術數十餘種
天台　影畫場　柳暗花明　上卷　黎明暉周文珠主演
跳舞場　歌舞加插鑼鼓劇　陳艷娜何理梁

廣州民國日報

地方新聞

北江防務重新分配
譚團駐南始……鄧團駐韶英

陳總指揮以桂省軍事停頓、調六十三師譚朗星團返省、前往南雄始興一帶增防堵截共匪後、現該團業經于昨二十九日抵省、集中西村補充完竣、于一日上午八時乘粵漢車、分三列北上赴韶關候命、而第三獨立團鄧輝部、亦經分別集中完竣、準備從新布防、昨陳總指揮、于是日幷發給手機關、水機關、手溜彈各數百、交譚團解往韶關、轉給鄧團應用、俟日間該兩部抵齊韶關後、卽會同鄧團分防韶關、始興、烏石、英德各地、譚團分駐始興南雄各地、嚴密鞏固地方治安、幷負剿匪防共之責云、

香翰屏嚴禁播種煙苗
飭各縣長遵辦

鴉片之害、甚於洪水猛獸、弱種病民、莫此爲甚、香師長有見及此、昨嚴令潮梅海陸豐各縣縣長、及所屬部隊遵照嚴禁、茲將其原令錄下、爲嚴令通飭事、照得播種煙苗、早經政府三令五申、懸爲厲禁、煌煌文告、遐邇知聞、乃近查潮梅海陸豐各屬、竟有不肖奸徒、假借名義、勸種煙苗、斂財造孽、惑世售欺、迹其居心、深堪髮指、本師長鎭此土、撫此民、自愧一利之未興、惟知三害之當去、土共匪類、在所必鋤、煙苗幷種、在所必誅、在潮梅有一日之居留、斷不容鴉片一株之發現、各縣長防軍與有地方之責、如遇此等假借名義之人、務須嚴加制裁、以後縣境之內、如再有烟苗發現、卽惟各該縣長、及駐在各該縣高級軍官是問、其發現烟苗地點、在防軍營連排長、及警衛隊大中小隊長轄地之內者、卽治該營連排長、或該大中小隊長以受賄包庇之罪、立予槍決、不貸、除分令外、合行令仰□、長遵照、並轉飭所屬部隊一體遵照毋違、切切此令、

紫金冬防會議
出席代表四十餘　議決案件計四宗

紫金縣政府、以冬防在卽、乃於日昨召集各區署長、行政助理員、鄉長、及各機關代表等、共四十餘人、在署內開冬防治安會議、以劉縣長倬環爲主席、行禮如儀、茲將是日議決事項、分誌如下、一、聯防辦法、將原章改爲甲等鄉、選壯丁三十名、乙等鄉二十名、丙等鄉十名、均限本月底造報備案、二、各稍大墟場、一律設立臨時商民警衛隊、至少五名、三、限各鄉長族長、將以前頒發之清匪保結、務於十二月十日前、連同十九年度戶口調查表、一律造報備案、四、各區須擇要隘派警梭巡、及其他警衛、預備隊伙食之籌給、幷各鄉搶刧案件發生之賠償、俱經一致議決通過、直至四時、始攝影散會云、(偉)

佛山市發現流行症
多患咳頭痛身重口渴

佛山市近日天氣冷暖不時、居民偶一不慎、卽罹疾病、現查市面、已發生一種流行病、居民多患咳症、頭痛、身重、口渴、寒熱往來、類似瘧病、據中醫界云、此名溫病、因天氣亢旱、兼之連夜毒霧迷漫、水中含有汚濁之質、若汲河水充作飲料、傳染甚速、外邪從口鼻吸入、病多在經絡、最忌發汗、輕者用甘涼清解之藥則愈、若悞藥發汗、汗後熱不退而作譫語者不治云、

保安隊圍剿河源股匪
施誘擒計俘百餘名

省府保安隊籌備處主任黃強、自派部隊往東江駐防後、卽積極籌劃消滅該區土匪、以維地方治安、日前報傳黃氏擬將河源土匪徐武東等收編、不過欲施誘擒之計、以期澈底消滅、當時一面敷衍、飭集中一處、聽候收編外、一面不動聲色、暗派部隊前往羅塘匪洞包圍剿辦、激戰數日、卒將土匪擊潰、繳械、俘獲者百餘名、隨解返惠城完全槍決、其餘散匪、亦經飭令各縣堵截、派隊跟踪追剿、限期肅清云、

江門消防會議
決議擴充案四項

江門市政局爲召集各界討論擴充消防事宜、昨廿八日在市局開會主席梁祖誥、報告事項畧、討論事項、議決實行擴充、其辦法分三項、(一)添增籌消防常年經費、(二)第一二兩項係一次過之款、第三項係永久之經費、應如何籌集請公決案、議決關於一次過款項、預算三萬元、按照房捐警費定額主客各半、征收三個月、其征收手續、第一次收兩個月、第二次收一個月、以收足三個月爲限、收款之期、由市政局定之、(三)關於增加消防隊經費每月約需三百元、應如何籌集案、議決、征收消防年捐、每六個月征收一次、自擴充消防隊之日起、開始征收、嗣後隔六個月再收一次、至征收率、按照房捐警費原額二成爲準、(四)關於購置火機及建築消防隊所案、議決由商會民警總處、各選代表二人協助市政局辦理、(五)消防辦法第一項與燕梳公司有密切關係、應否函燕梳公司協助案、議決由市政局通函燕梳公司特別捐款云、

華僑消息

海外同志社慰問南洋失業華僑
演戲籌欵幷發宣言

海外同志社爲慰問南洋失業華僑、特于明日(卽二日)假座海珠戲院演劇籌款、演人壽年班、日場龍虎渡姜公四本、夜場龍虎渡姜公十本、並發出慰問南洋華僑失業演劇籌款宣言如下、互助乃人類生存的要素、博愛乃人類倫理的重心、要是求中華民族的共存共榮、則互助博愛乃不可或缺的原則、『這回南洋英屬的華僑、因爲着土產錫米樹膠的價格、長期降落、一向靠着錫米樹膠爲出產的南洋英屬的區域、受着這個重大打擊的影響、以致有資產者破產、營商者歇業、實不可以數計了、而最慘酷的、莫若錫米礦場和樹膠園坵的工人、因爲錫米樹膠的價格長期降落、遂致礦場停採、膠園停割、一般工人、因是而失業者、竟達四十餘萬、在乎稍有餘資的、則可以自動歸國、或逗留南洋以苟延殘喘、其經濟困難的、遂致流離失所、甚有失業而悉致慘殺家人然後自殺的、有個人遽短見的、至於無家可歸而棲息馬路郊外致受當地政府遣送歸國的、着實不少、唉、這是南洋華僑亘古未有的浩刼啊、因此我們廻想着、我們的總理說、『華僑爲革命之母』這個原因、就是海外華僑本着救國救民族的熱誠、每次對於革命的運動、其捨身參加者有之、捐資勸助者有之、前仆後繼、不遺餘力、實在犧牲了不少的生命和金錢、纔博得這『華僑爲革命之母』的榮譽、現在革命的事業、已經是把中國的政權歸我們革命的國民黨統治了、我們在革命政府統治下的官吏、民衆、差不多都是受了海外華僑的實惠、(未完)

安南華僑被壓迫慘狀
其殘酷實爲世界所罕見

越南卽安南古稱交阯、法國定名爲印度支那、(Franch inds china)在我國之南、與雲南廣西廣東接壤、越南自周時卽通中國、秦漢唐元以至明迄清、世受封敕、光緒中年、中法之役、始離我隸法、其民族多爲漢族、華僑之留居是地者、自明淸以還、日有增加、據最近調查、全境達三十六萬八、散布於全國百數十埠中、其間以工商業者爲多、農業次之、各市均有華商會之設、及國民黨海外支部之辦事機關、團結亦甚力、而其受法帝國主義之種種壓迫實爲世界罕有、今將僑胞所受苛酷待遇之慘狀、分述如次、

文化侵畧　對於安南之文字改爲一種法文、欲使安南人消滅亞洲人之文化而奴隸於法人權力之下、又於華僑學校、每校用一法文教授、敎習法文、蓋帝國主義政策、欲使安南及華僑青年學生皆受其同化、

壓制言論　對於華僑之報紙、僅准設一間名曰華僑日報、每日呈上總督府檢閱、若無忤逆之言論、方准登載、如熱心公益、作事甚力之士、則驅逐出境、其外出入不准、自由集會不准、自然養成法國化之奴隸、

苛稅橫征　使安南人民與華僑安居減衣節食、以給法國人之富榮、其稅捐之苛刻、冠於全球、生則有人頭稅、報生稅、死則有枯骨出口稅、地有地稅、海有海稅、家畜有家畜稅、此外又有出口入口稅、入口人稅、過埠人稅、雖便溺之瑣欵、亦要供納屎桶稅、其餘招牌簾篷、一切微細之物、莫不有稅、其最慘者、莫如人頭稅、計華僑居安南者、每人至少須納人頭稅三十餘元、此款名曰咭哩紙、一、如商家則須納特別稅、一萬者有之、一千者亦有之、乃視其經濟地位之高下而定之、其徵收該稅每年三四月間要一次納淸、否則拘留監禁、迫爲無人道之工作、如蠻馬路修橋樑掃厠所、其力有不逮者、則鞭撻從事、此等殘酷、自有人類以來、誠所罕見者、

屠殺政策　帝國主義之苛待華僑、除用文化經濟壓迫外、更以橫征屠殺政策、此種政策年來愈弄愈兇、一方面施用直接屠殺政策、在華僑工廠商店俱樂部、有不滿意者、隨時派兵包圍或開槍掃射、雖任何偉大之建築物、亦任意搗殘、其人則拘捕入獄、施其慘酷之刑法、同時施行其間接屠殺政策、挑撥屬領之智識低下土人與華僑發生惡感而屠殺華僑、故有民國十六年八月十七日越南土人劫殺華僑之慘案、此爲法帝國主義間接屠殺中國人之鐵証、而我同胞爲法帝國主義之直接間接之屠殺而犧牲無數之生命云、

露腿美

天佐堂茸片茸末

天佐堂統辦參茸各貨搜羅美備誠實無欺創製麗參精功效卓著力勝厚苗久爲各界信用

常識叢書

地震淺說	楊鍾健 王恭睦	一册	二角
南洋	黃栩園	一册	三角半
殖民政策	吳應圖	一册	三角半
現代五大强國	許士毅	一册	三角
摩托車與道路	吳山 陸傑夫	一册	五角
道爾頓制淺說	舒新城	一册	二角半
進化論淺說	陳兼善	一册	二角半
國際貿易	吳應圖	一册	二角半
貨幣概論	王恆	一册	二角半
中國喪地史	謝彬	一册	四角
人口問題	吳應圖	一册	二角半
燃料問題	吳應圖	一册	二角半
資本問題	吳應圖	一册	二角半
駕駛汽車法	吳琢之	一册	二角半
臭蟲與蚊蟲	尤其偉 陳家祥	一册	二角半
心理學大意	舒新城	一册	二角半
工業會計攬要	李暮	一册	四角
近世之新發明	葛綏成	一册	四角
利息問題	吳應圖	一册	三角
遺傳學淺說	陳兼善	一册	三角半
青年四大問題	莊澤宣	一册	二角半
最近之日本	陳懋烈	一册	三角半
跳蚤與蒼蠅	尤其偉 陳家祥	一册	三角半
商法概要	吳應圖	一册	三角半
歐洲遠古文化史	李璜	一册	二角半
夢	舒新城	一册	三角
科學的家庭	羅世嶷	一册	三角
華僑	李長傅	一册	四角
深呼吸與冷水浴	褚東郊	一册	三角
道教源流	傅代言	一册	三角
文學概論	田漢	一册	三角
中國之交通	葛綏成	一册	五角
運動與衛生	葛綏成	一册	五角
細菌與人生	張東民	一册	二角
世界醫藥之新發明	丁錫康	一册	六角

國立中山大學民衆法律顧問處啓事

本處業於本月三日開始辦公，凡有疑難訴訟案件須待……

婦女週刊　第三卅期

吾女界對……政……注意者……社
男女同理家……消息……
我國女子教育……未來之……
實部婦女的生活……
中小學校應增設家文一科(轉載)
民法親……

文藝　第四期

1 小鳥之死(插圖)……古列茲
2 現代美國文學之趨勢……鍾憲民
3 別意……倦漁
4 某小姐……趙珊菲
5 ……
10 良心的責備……史特林堡……銘之
11 山中之夜……列尼葉……李萬居
12 一個變了的人……給我……陳心純
13 論汪靜之的「蕙的風」……沈任文

廣州民國日報

社會常識

富而有恥辱之事。不若貧而有名譽。

家族的起源及其演進

家族是社會生活的搖籃。人類種族之所以能夠綿延發達。可以說都是因爲有了家族的關係。各個人之所以能夠經營社會生活。也是由于家族共同團體的作用而發生。所以對於家族的起源。我們實在有明瞭的必要。家族的演進。可分五時期。分述於下：

(一)離婚狀態的時期 古代社會的男女關係，是多數兄弟有共同的妻。多數姊妹有共同的夫。那便是所謂多夫多妻制。那時的原始家族狀態。是自由的性交時代。即一種族中之一切女子屬於一切男子。一切男子屬於一切女子

(二)血族羣婚的時期 在這個時期。一種族的家族內。親子間的性交。祖輩和孫輩間的性交。也同時禁絕。於是多數的兄弟姊妹。自然成爲一羣的夫婦。這是血族羣婚的時期。

(三)半血族羣婚的時期 到了這個時期。同胞的兄弟姊妹是禁止通婚的。因爲他們已感到同胞通婚種族終沒有多大的蕃殖力。這是半血族的羣婚時期。

(四)對偶婚姻的時期 由半血族羣婚進到了這個時期。一氏族內已再沒有羣婚生活的可能。於是甲氏的男子不能不求乙氏的女子做他的妻子。這個時期頗與一夫一妻制相似。

(五)一夫一妻的時期 這是已經進了文明的時代。私有財產制已經確立了。於是才由偶婚制。進爲一夫一妻制。

所以可以說。羣婚制爲野蠻時代的特徵。偶婚制爲半開化時代的特徵。而一夫一妻則爲文明時代的特徵。

羣婚因爲受制限才轉成爲偶婚。而偶婚則是因了私有財產的確立。更轉爲一夫一妻制。

以上便是家族演進的各時期。到了現在。男子在家族內因爲靠經濟的勢力。已經成爲統治者。權力者。(傑遜)

童工之害

(一)身體方面。妨害兒童身體之發育。不使有調和的發展。常常使其身體的某一部分異常發達。而其他部分則否。

(二)經濟方面。凡在十歲至十二歲做工。則幼年即竭其體力。因而減少其一生工作的年限。

(三)教育方面。凡兒童加入工場做工的。必不能受完全的教育。教育期限縮短了。他的能力決不能充分發展。雖偶而有一二人克勝種種困難。成爲一成功的事業家。然而男女孩童。因早年失學而無所建樹的百人之中。至少有九十九個。

(四)道德方面。看美國政府所製定的女工與童工的報告。試將在校兒童與童工比較。童工犯過失者。較之在校兒童多二倍以至於十倍。原因固然在這些童工。大半出身貧寒之家。多未受教育。故犯罪者多。然而童工受偪的環境。實亦養成之。(燕)

法律問答

◎問 刑法三百七十條處字以下。兩句是如何解法。請於法律問答欄內賜答爲感。(七)

◎答 該兩句係『處五年以下有期徒刑拘役得併科或易科一千元以下罰金』即酌量犯罪情節之輕重。分別處以五年以下之徒刑。其較輕者處以拘役(不滿二月)可以於徒刑拘役以外。同時併科罰金若干元。(不得過一千元。或准予易科罰金若干元。(即不必受徒刑或拘役之處罰而以罰金代之。(黎浩潮)

何謂想像

吾人所保存之記憶觀念。歷時久遠。則漸離析。分而爲若干種之要素。而吾人於此離析之要素中。能取甲觀念要素之一部分。使與乙觀念要素之一部分互相聯合。以造種種新觀念。此新造之觀念。或觀念之羣集。即心理學所謂想像(Imagination)是也。故想像者。分析既得之觀念。更綜合之。以造新觀念之謂也。

自其觀念再生之點言之。想像與記憶本同。自其有無過去經驗之意識言之。則想像與記憶大異。想像既無過去經驗之意識。故不受時間空間之約束。假如追思某日某處所見之山水。此特記憶而已。若能離却過去經驗之關係。以結構一特別之山水。始足稱想像也。記憶之遺存於今日者。固不能完全保持其當時之經驗。而想像之爲用。亦必以舊有觀念爲材料。非能與過去經驗。絕無關係。然記憶之職。在遵循聯想法則以追思既往之經驗。想像則在利用經驗。具造新觀念。故記憶以召外界之事物符合爲貴。想像則符合與否。非所計也。

如上所述。完全之想像作用。必含有三種之程序。一曰再生。二曰分析。三曰綜合。再生者。喚起既得觀念之謂。分析者。取所喚起之觀念分析爲若干要素也。綜合者。更取分析所得之要素。合成一觀念也。(確士)

自由貿易主義

阿拉

自由貿易主義。有廣狹兩義。廣義的是以自由放任爲商業和各種職業的政策。狹義的是免除『以保護爲標的』之輸入稅的貿易政策。這種學說英國學者所提倡。但這一派學者的立說各有不同。有根據天賦權利說的。有根據實利說的。有根據社會事實的。也有根據社會進化而立論的。現在把贊否兩方面的理由說明如左。

(一)主張自由貿易主義的理由

(1)自由貿易可以發展分業的功用。使各國各地都得經營最適宜的實業。

(2)自由貿易能夠鼓勵自然競爭。促成產業的發展。國內物品亦得爲了競爭而改良。

(3)自由貿易能夠保全個人的權利。不致受保護稅的侵害。

(4)自由貿易足以擴張輸出事業。發展人民的生計。

(二)非難自由貿易主義的理由

(1.)產業放任幷非富國之道。就是國際分業的利害也不能論定。

(2.)自由競爭不能發達幼稚的產業。因爲無限制的競爭難免於優勝劣敗。

(3.)天賦權利的主張。已經是落伍的學說。不能作爲自由競爭的擁護理由。

(4.)自由貿易論。離開國家的觀念。在國際競爭劇烈的時代却難收實效的。

樹木生長時期

(源)

樹木生長時期。有全部生長。及按年生長之別。全部生長時期。在平常之樹。大都由十五年至二十年即停止生長。惟剌槐之全部生長率。可延至三十年之久。至於按年生長率。則因樹木種類及產地而異。且與氣候寒暖雨量多寡樹木老稚外界障碍等事。均有關係。通常樹木生長期。每年約百五十日至二百日。大概在樹葉轉黃時。即停止生長。又樹木每年生長期內。其休息之時。恒長於生長期。其生長與休息。恒爲循環的順序。即長一次後。必停止一次。停止後又開始生長。循環不已。每生長一次。其梢端可高出十寸以至十三寸五分不等。樹類中以刺槐生長最速。除栽于黏濕及背陽之地外。每年可長二尺至五尺之高及四分一至二分一英寸之直徑。又同一樹種。緯度每差一度。則萌芽期約差二日半。高度每差三百五十尺。萌芽期約差二日至二日半。反之。其停止生長期。每差三百五十尺。亦差二日至二日半。每見山下樹葉依然青翠。而山上已先凋萎。即緣此理。又同一樹種。植于山陰或山陽。其萌芽期與停止生長期。約各差七日至十五日不等。又樹木每日生長最大之量。皆在子夜以後。其時內部他種工作。完全停止。每日最小之量。在日之下午。因其時樹木。致全力以構造澱粉故也。

食鹽之療治種種

慰

食鹽一物。世人以爲僅可以用以調味。其實用途極廣。而於治病尤見功效。玆條述之於次。

一。胃酸 以鹽少許。化水飲之。即解。

二。眼炎 以鹽少許。化水洗之。即解。

三。腦筋作痛 以細鹽嗅入鼻孔。可愈。

四。喉痛 用鹽湯漱口。可止。

五。胃氣 將鹽盛袋內。烘至極熱。緊貼胸前。即愈。

六。腸氣 將鹽裹布內。烘至極熱。圍紮腰間。即愈。

七。牙痛耳痛 用布包熱鹽墊塞。即愈。

八。蜂刺蝎嚙 抹洗鹽末。痛癢立止。

九。牙血 用鹽湯含漱。可止。

十。病後髮落 以鹽和水搽頭皮。日久。髮可不脫。

十一。遠行足痛 臨睡時。以鹽水洗之。過一夜。痛即止。

十二。體虛痰厥猝倒 以溫鹽湯灌之。移時即起。

同德泰

野山麗參膏

補品之王降世

博物學家探獲異寶

發見地 廣州市仁濟街五十號

諸君細見 將與

麗參膏。乃無上之補品也。本號經長時間之研究與經驗。以新法製鍊成膏。效力偉大。非別家可及。貴龢如欲補養。幸希留意焉。

請認明註冊商標

特別贈品 另日奉告

電話一零四七五

長壹五三

本局新到古今名人書畫眞蹟出售

明朝董其昌 詩條
明朝文徵明 詩條
明朝周延儒 詩條
清朝劉石菴 對聯
林琴南 絹本山水
王文治 對聯
清道人 畫松石
何紹基 中堂
吳昌碩 詩條花卉山水
高劍父 畫石
王小某 人物山水
黎元洪 對聯
徐世昌 對聯
袁克文 對聯
邊壽民 人物花卉
羅振玉 對聯
楊守敬 畫石
張謇 對聯
康有爲 對聯
大鶴山人 山水對聯
沈寐叟 詩條
黎二樵 山水四屏
蘇六朋 人物山水
王一亭 人物花卉
胡公壽 畫石
章太炎 書條
蒲作英 花卉
張克和 山水
謝蘭生 詩屏
羅清 指畫山水

◎並到大帮精工古玉◎

名目繁多不克詳載愛好諸君幸速擇購勿失交臂也

廣州大成書局啟

丹徒張箇儂著　吳門朱瘦竹評

現代武學大觀

張箇儂著

外國人說中國是東亞病夫，可羞可恥；國人只要有志練習武藝，就可達到強國強種強身的目的！

▲現代武學大觀……這部五十回，六十萬言，長篇武術豪俠說部：是練習武藝的絕好模範！

破傳子不傳女的陋俗，洩授秘竅，百日成功！指示十八般武藝種種秘決；開導內外家拳技許多過門；姿勢動作，繪圖說明，依法練習，萬夫莫敵，

▲寫驚人武藝：頭頭是道，無隔靴搔癢之弊

▲敘蓋世英雄：虎虎如生，有龍躍虎跳之概

奇聞異事百餘件，件件有趣；暴客強徒三百餘人，狠狠作惡。

大俠客殺奸：半夜飛頭！衆好漢比武：巧打出手！

情節熱鬧，趣味十足，絕無神怪色彩，是真的武俠小說，描寫離奇曲折，像實地拍的電影，一經寓目，奇趣橫生，在消遣中得着萬般工夫，在無意中得着實在本領，是有主義有系統的作品，可作武俠小說看，可作武術奇書讀，

▲特價 洋裝五大厚冊價洋四元特價祇收大洋二元 奉贈美化錦匣一具 函購每部寄費一角四分

發行所 廣州雙門底聚賢里大成書局

武當劍俠傳

燕南道人著

九十五萬言的武俠小說巨著

前江西省省長謝遠涵先生序文
大文學家大詩家袁寒雲先生題詩
大劍術家李景林將軍題詞
致柔社社長陳微明先生題詞
致柔社教授陳志進先生題詞
大小說家張楨子先生校訂

全一百回　文筆異常超脫　圖一百幅　裝璜注重美術

發揚武當派驚人的技術！千奇百怪！闡明武當派神祕的工夫！五光十色！

忽而紅光盤旋，祇見一百餘個淫尼惡盜的頭顱紛紛落下；瞬時劍光飛處，竟將數十餘件無頭冤獄的眞相大大伸雪。

——最近百年來的豪俠歷史——必得國術家的同情贊許——是千眞萬確的忠實記載——足使愛讀者的拍案叫絕

書中人物

飛仙劍俠五十二人
淫尼惡僧四十八人
貪官污吏不計其數
飛賊劇盜到處皆是
姦夫淫婦層出不窮

特價 洋裝八厚冊贈書盒一大隻 每部定價六元 特價祇收大洋三元

發行所 廣東雙門底大成書局

請用 和平梅蘭霜

天時乾燥不可無此以潤皮膚 玉首去斑點退皺滯尤爲物致洵 佳人名士日用必需之品也

發行 廣州市長堤海珠前 自動電話一〇六三二
製造廠 廣州泰康路迴龍直街 自動電話一〇六三叁
香港廠 香港西環吉直街 自動電話二五八九六
香港大商店均有代售

粵五製版 B.172

兒科專家 醫學博士 楊子韜

楊醫生在日本九州帝國大學專攻兒科畢業後即任該校附屬醫院小兒科主任對於小兒熱症痢疾蟲症抽筋症等研究多年成績卓著極爲日人所稱許至民國十八年得日本醫學博士返粵任光華醫學院兒科主任任醫者無不藥至病愈現設醫務所於本市文德路清水濠一六二號自動電話一二〇一二號專醫小兒各種危險及他人不能醫治之病症

月前小兒忽染急症已瀕於危請楊醫生醫治旬餘即完全告痊恢復元氣實爲小兒之救星特登報介紹俾求醫者知所問津 九一三天鄭里鎮介紹 十月廿八日

國際

印度圓桌會議中
英印代表演說主張聯邦
大會終了即將起草憲法原則

印度圓桌會議開全體大會。又于上月二十一日開會。此次會議。迄今五日。最後數人所發之言論。仍不外乎印度聯邦之要求。前服務于印度陸軍之回教徒穆罕默德可汗大尉。謂陸軍乃防禦外人無限野心之保障。如英國軍艦一旦撤退。則瑪德拉斯與孟買兩省千萬人民。將易受外人蹂躪。渠意陸軍應由以印督爲領袖之一種行政會管轄之。不受政治影響。兵士須從印度各尚武民族募集之云。印度教徒傑哈夫稱。渠以爲印度教徒與回教徒間之困難。並不若傳言之甚。蓋一般青年皆知爲印度統一起見。凡階級宗教與種族之意見。悉須銷滅也云。英屬印度代表團主席回教徒阿迦可汗稱。會衆意見。今既一致欲得自治。應請英國予以自治之框。俾會衆得從容繪框上之畫。務使印度各方面連英商在內。無不滿意云。主席英相麥唐納最後發言。結束全體大會之討論。謂此會性質異乎尋常。可視爲印度聯邦與英政府英國會共列議席之會議。將來與過去。迥不相同。已於此決之。此會本身。即是永遠地位之承認。在最後數日中改變其見解者。不僅爲薩斯特利一人。大會之言論。在輿情上誠大有影響也。一九一七年後。英政府所允許者。英政府並未背棄之。凡曾正式聲明者。英政府悉接受之。英政府須應付時局中之實際需要。渠不喜「難」字。印度問題。猶是帝國會議之問題。帝國會議在一九二六年發表宣言。而在一九三〇年則實施此宣言。吾人祇須以完全信任心共坐一室。終可尋得辦法。苟此會在六星期內獲有協定。則君等在印度吾人在此。必應付此協定責任也。印度王公所發之言論。已使事態改變。而使本會職務轉難爲易。各王公誠大有貢獻。以開闢眞正統一聯邦印度之門徑。絕好辯論詞未能解決其難題。必須對於聯邦性質之種種問題。如中央合作結構之性質。此種結構。對於各省王公國之關係等。予以切實之答語。庶可載入英國會之法案中。無論是何憲法。必有兩種根本需要。即憲法必須工作必須進化是也。海外各自治地憲法之歷史。無一不如是。吾人未能造成靜止的憲法也。大會已分組小股委員會。分頭辦事。渠希望其工作有良好結果。庶可欣然返印度。增進英印間之友誼。而擴大其合作之志願云。演說後。即由主席麥克唐納致結束辭。謂此次會議性質。爲從來未有。乃印度聯邦與英政府及英國會之結合。數日來會中演說。已有重大影響。現在印度事件。地位適如一九二六年帝國會議發表宣言時同。與會代表均信將有解決辦法。或者不日即有結果云。

英獨立工黨 決與政府爲難 政局將起變動

(倫敦訊)工黨左翼對於政府與資本主義調和之舉。憤火潛伏。今日下院克萊特賽特工黨五大議員在格拉斯哥開會之中。火焰騰起。彼等不顧政府之反對。決議贊助欣文爲東倫佛呂之候選議員。左翼同志今希望於下星期在東佛呂得工黨議員二十人。與政府作勞工戰爭。政府與獨立工黨現實際已相對壘。獨立工黨決議無論何時政府如背棄獨立工黨之政策。則即在下院中與政府爲難。自由黨新紀事報今日預料此項事故。牽涉重要閣員數人。或將令政局全盤於耶誕節前發生變動。蓋政府今除內部困難外。尚須應付保守黨關於帝國會議等事之彈劾議多起也。

美又建築新艦 海軍部公佈計劃 預算一萬萬金元

(華盛頓訊)海軍部公布一九三一年築艦計畫。計建築新艦共需一萬萬金元。改築三艘主力艦。使之現代化。共須四千萬金元。計畫中包括飛機母艦一艘。裝六英寸砲之一萬噸巡洋艦一艘。驅逐艦一艘云。

關稅休戰會議 第二次會又告開幕

(日內瓦訊)上月十五日。國際關稅休戰會議。第二次會在此間行開幕禮。以期打破歐洲關稅壁壘。按第一次會係於今年三月間舉行。係一九二五年英國工黨政府在國聯大會中提案之結果。第一次會議中。到會代表幾盡爲歐洲國家。當時意見極爲參商。以致其自身是否應名爲關稅休戰會議或僅稱爲經濟聯合舉動會議。尙屬不定。第一次會中之最具體結果。即現行之一切雙方所訂商約。應自一九三零年四月一日延期一年。至一九三一年四月一日。本屆會議中之第一事。即將決定此項協定是否已經足數之國家批准。使其生效。英國現已宣布。倘令能以生效。則彼將提議令此協定再延長一年。該會并擬恢復談判。是否能獲得一眞正之關稅休戰根據云。

※　※　※

芬蘭國防預算 共一萬萬芬馬克

(希爾新福訊)芬蘭明年度國防預算。共一萬萬芬馬克。內陸軍五千六百萬。海軍一千五百萬。空軍二千九百萬。(按每百芬馬克約值美金二元五十仙之譜。)

法國亦有 倡修改和約者

前閣員凱祿之主張

(巴黎訊)法國前閣員凱祿。爲一著名政治家。在社會急進黨中之共和報上。倡議修改凡爾賽條約。謂該約實非一種和平條約。仍以他種方法繼續戰爭而已。歐洲苟不迅速覺悟。幡然改計。將爲該約驅入破壞之途云。

世界經濟衰落 爲急進派造機會

(柏林訊)德國登梅克倫堡與烏爾登堡三處市選舉但澤自由城議會選舉結果。均兩極端派票數大見激增。因此德國各報。尤其中央派各機關報紛紛籲請全世界加以嚴重注意。以爲德政府方力求避免經濟政治財政之危機。而各邦袖手旁觀。不予絲毫援助。此殆由於不注意或未了解時局眞相所致。此種局勢苟各國依然充耳不聞。迅將如野火燎原。不戢自及。須知左右兩派之急進主義。並非德國所特產。其產生原因由於經濟之困難。苟即澄本清源。不久將蔓延各國。終成不可侮之勢力。故實今日全世界最重要之問題。無如世界大政治家深恐一言解決。將涉及修改凡爾賽和約與賠款計劃等問題。故仍熟視無睹。在此種環境之下。即昨日在日內瓦開幕之第二屆國家經濟大會。亦難望有大結果。因其所討論者不過次要問題。未必能及於目下全世界經濟衰落之根本大問題也。

意國斷行減俸 減發一成至二成

(羅馬訊)意大利照現預算年度出超于入。乃依墨索里尼首相之英斷。從十二月一日起從大臣以至屬官一律減俸一成二成。即鐵道從業員遞信從業員市町村吏員及小學校教員等。亦不免減俸云。

胡佛與羅平格 討論對華政策

(華盛頓訊)胡佛總統。今與前中政府顧問。及前檢察使署推事羅平格。討論關於美國對華政策之事件。結果及談論內容未詳。

俄國黨內之派爭

在一九二七年第十五次共黨大會中。通過放逐左派領袖——托洛斯基(Trotsky)。辛諾維夫(Zinoviev)和克米諾夫(Kamenev)——時。誰也沒想到在下屆大會中。當時的執行該議決者的四位領袖中——史達林。布哈林。唐斯基(Tomsky)。和萊可夫(Rykov)——會有三位也受差不多同樣的排斥。萊可夫。唐斯基和布哈林。在政治委員會裏極力表示和史達林合作。並且隨和史達林詆責右派的不澈底。其實。他們正是右派的眞正首領。他們隱在政治委員會的後面。攻擊史達林。可是他們人數不多。因此就打了敗仗。史達林也就不很信服他們了。在此屆大會以前。他們雖未受到托洛斯基們同樣的刑罰。可是施與他們的懲戒却是另外一種。爲要證明他們應該和幹部合作。他們被遣派到此屆大會的各個預備會議中。替史達林辯護。時時地。他們得向大家悔過認錯。這種舉動乃是違反他們的本心的。而且祇是這樣的懺悔還不足。在此屆大會中。他們還拖上講壇上發誓。表白與史達林及其同僚熱誠合作的心願。

從這種異味的懲戒中。他們也已算備嘗「辛苦」了。雖然如此。在史達林黨人的眼中。右派的首領仍然是危險的人物。其實他們也夠可怕。據紫倫斯基(Zelensky)在此屆大會報告說。『國人仍以布哈林。唐斯基及萊可夫爲右派的領袖。並且在某些地方仍不失其中心勢力』。由此可知。史達林黨人心目中的「右禍」並不在領袖的身上。而在行伍之間。舊時的左派反抗。其領袖眞實做了該反抗運動的主腦人物。而右派的反抗運動則不然。當領袖的全墮落在後頭。他們狐疑不定。退縮不前。他們的作爲。乃是由實現的事實所推動而成的。這件事實。很可以從各省派到第十六屆大會代表的報告證明。

徐巴爾孕夫(Sheboldiev)—北瓦爾加區域的代表說。在各區會議中。常會發現右派企圖抬頭活動的跡狀。雖然前時那種由上而下的活動。現時已不可見。可是右派的反抗却是無容忽視的事實。個人的攻擊已經常見。就是用反革命的組織來公開反抗的事件。我們也曾見到。這種組織公開地採用右派的綱領。由右派的黨徒和非黨分子聯合。他們甚且不別立綱領。直到採用布哈林的現成的綱領就可以。

史達林主義的新信徒—克干諾維克(Kaganovich)也說在莫斯科。列寧格勒等地。同樣有這種右傾的表現。所以若要清除這些右派分子。那就不必破壞本黨的民主精神。要做一個列寧。眞實信徒。就不應該有割據和分裂的意見。若要有了這種意見。黨內的民主精神就無從實現了。

其他的代表。全說到右派如何想滲入國內各種組織去活動的話。有一位代表說到右派對於參加(Komsomo)(共產黨青年團的一個組織)的企圖。另一位代表又說到在義凡諾府。阜尼辛斯基城(Ivanov-Voznesensky)的工會的領袖資格。已落在這羣反革命反蘇維埃的分子手裏。

由此可見。前時的左派和現時的右派的分別了。左派的反抗是由上而下。是由托洛斯基。辛諾維夫等領導指揮的。有了這樣一個強有力的主領團體。他們就用不着很多的戰將。右派則不然。牠有了戰將。而不用主領者的。左派的行動是勇敢的。牠敢在一組織中另設組織。牠敢自有教訓。標語。秘密機關。並且還敢公開宣傳和召集黨徒。右派的行動。從牠的領袖方面看。正是相反。在政治委員會和中央委員會裏。這些領袖都不敢和史達林拚拚。在外表上更絕對表示與史達林相調和。且有時爲要討好。更把他們手下的過露鋒芒的黨徒責掉。所以右派的勢力是從行伍間滋生出來的。用句俗話說。是『不請自來』的。(未完)

香港梁謙益堂支局開幕

省港佛梁謙益同時買二送一

梁謙益堂創製之精武丸。補而不燥。有返弱爲強之奇功。坤健丸能醫女界百病。調經種子。靈驗非常之。功效之神速。久爲社會人士素所信用。銷路日廣。茲爲擴充營業起見。特在香港大道西。增設支局。以便洋庄採辦。定於本年新曆十一月廿五日開幕。由廿五日起。省港佛梁謙益同時大贈送一月。精武丸坤健丸等藥。買二送一。大幫購辦。格外相宜。諸君快來。勿失機會。

佛山昇平路。廣州市太平南路

梁謙益堂藥局　香港大道西四十號

總理 梁芳譜啓

血毒惡癬惡疾

患斯疾者之唯一救星

世無不治之症惟患無對症治本之良藥耳

威臣血毒聖藥

即爲血毒惡癬惡疾對症治本之唯一創製良劑是藥乃威臣大醫生發明經屢次臨症實驗確有根本掃滅血毒惡癬惡菌之特效凡血毒惡癬惡疾發生之面耳紅熱肌膚痕癢虫行蟻走眉毛易脫甚至肌肉痳痺迭現紅斑皮面浮腫等狀皆能澈底掃滅永無後患兼能根治花柳傳染惡疾向來血毒惡癬惡疾稱難治者此實爲破天荒根本治療創製良劑誠患斯疾者之唯一救星也

每盒九元　內有詳細說明單

近有影射倣效本藥購用者請認明威臣血毒聖藥

代售處　十八甫活倫藥房　普威藥房　永漢路老威藥房　南天藥房　十三行安樂長　堤活倫　十七甫仁壽藥房　香港瑞昌藥行　南華藥行

總經理　廣州太平南路八十六號保羅藥行

胡漢民　譚延闓　陳銘樞　鄒魯　鄧彥華　林森　范石生　李承翼　羅文莊　李福林　程潛　徐紹楨　楊庶堪　陳樹人　陳章甫　題

西醫 張雲天

針射血毒　淋濁靈藥　診斷痲瘋

太平路晏公街口一德路轉角

清濁止痛　二三瓶愈　小瓶五角

張雲天博士歷任各校院醫席學識經驗久著時名大國手也

常用二天油　提神。醒腦。辟疫。

兼有起死回生之功

萬應二天油

閒時唔燒香、
急時抱佛脚、
無備自有患、
焉能占勿藥、
家居及旅行、
千祈勿忽畧、
常備二天油、
百病自消却、

香港 二天堂 藥行啟

大南路天工電版

國內

隴海路之現狀及其整理計劃

管理局呈報鐵道部之計劃書

（徐州特訊）隴海管理局長錢宗澤。以軍事旣告結束。所有在軍事時期。關於車務。機務。工務三處機事之支配。車輛之損失。以及破壞之情形。擬具計劃書。分別呈報鐵部。蒙鐵部傳諭嘉獎。玆將三段詳情。分別誌次。

機務段

一。機車之支配　本年二月六日徐歸間交通首次梗塞時。東段祇有能行駛之機車三輛。經向各軍交涉收回。及正在修理中者三輛。當時卽僅恃此數輛機車維持隴海間二百八十餘公里之軍事運輸。兼及客貨之交通。迄三月七日至同月十九日止。徐鄭間曾一度通車。但爲期甚暫。復經阻斷。彼時西段駛來之機車兩輛。被阻於東段駛行。加以原有之三輛。及趕修完竣之三輛。始增至八輛。於是隴海間之交通。較前稍易維持。迨海州方面之任逆解決時。復收回機車三輛。韓軍過徐。又經交涉撥還三輛。石軍西去時。設計扣留一輛。嗣後陸續向各軍電商。又親往交涉。索回四輛。同時並向津浦路索回廢置失修之機車二輛。加以整理。幾費斡旋。始湊成現在十餘輛之數。應付軍運。兼顧路務。極力支拄。幸未貽誤戎機。且勉爲疏通貨運。

二。修理狀況及材料籌備　職路大修理廠遠設洛陽西站。而銅山機廠之規模。不過僅一較爲完備之機車房。器械不全。物料缺乏。平時修理各種機件。均須運洛廠。自交通梗隔後。所有一切機車大小修理之工作。不能不悉賴銅山一廠。於是於經濟奇窘之中積極爲材料之籌備。幸事前先將今春自歐運到之銅鐵錫等物料設法留滯於大浦口岸未卽運赴洛廠。臨時得以取求應用。一面添僱工匠晝夜趕修。故各項工作不致誤事。

三。機械之添置　銅山機廠之設備。旣極簡單。工作卽難期迅速。而軍運星火。又係刻不容緩。多方籌計。添購十英尺及十一英尺長之鐵床各一具。又新式洗床一具。並將舊有暑大鐵床加置帶輪及刀架。俾兩端同時工作。故機械雖少。而驟增多輛機車之修理。得以勉爲應付。

四。預擬之計劃　職路銅山廠東近海濱。南近浦口。存卸物料。較爲利便。如能擴大。將來裝配新章。卽不必專恃洛廠。可省遠道起運之勞。且海州港工告成。東段修理各項工作。尤較接近。此後擬酌量經濟狀況。添購機件。逐漸擴充。平時則東西廠。均可就近往修。萬一有事。亦不致有各項缺乏之感。且現在開封至靈寶交通。業已恢復。在此段內各廠水塔尚屬完好。惟開封僅有留調車機車一輛。鄭州以西有調車機車二輛。長途機車五輛。在洛陽西廠修理機車四輛。而長途機車。尙多在軍隊佔用之中。猶未放還。其餘機車。悉被逆軍駛往平漢南北段。一時不能收回。至各廠材料。均極缺乏。已略予補充。以資修理。以上各節。爲職在此次軍事期中的經過情形。謹具節畧。伏乞部次長鈞鑒。

工務段

一。工程之狀況　查職路已成路線。東自大浦。西迄靈寶。凡八百念五公里弱。因在工程展修時代。設備都未完備。頻年時局多故。職路所受影響。更非淺鮮。路款支絀。材料缺乏。路軌情形。日形窳劣。新安鐵以東第四五二公里至大浦。計長八十八公里。尙未鋪設石渣路軌。枕木。直接鋪設土基之上。已逾四年。枕木極易朽腐。行車時虞危險。因循至今。亟待整頓。又運河至海州間所有防護路堤工程。亦迄未能通行。再職路自民十五以還。沿路枕木抽換極少。全路腐朽不堪之枕木。據最近調查。約念一萬根左右。佔全數枕木十分之二五。現行車速度。雖極力限制。然危險之可能性。依然存在。此亟須籌計者也。

二。沿路之設備　職路設備。以工程未竣。設備簡陋。各車站應有之固定臂形號誌。以及轍尖號誌。均未裝設。機車給水之設備。亦欠完全。平時供水已感缺乏。一遇軍運。更患艱難。至沿路之里數。道指示牌等設備。更付缺如。此亟須設備者也。

三。戰事之破壞　查職路自客歲五月西北軍退却時。自碭山以西直至洛陽沿路大小橋梁被炸毀者達三十餘座。正式修復者僅小橋十餘座。餘則或築便道。或用枕木。及木架臨時支墊藉便行車。此番討逆正沿職路作戰。爲時迄六月。計自二月八日起迄本月十日止。橋梁被炸毀者。達七十六座。沿途路軌枕木以及各車站轉轍器轍尖等被拆除炸毀者。已難僂數。至若沿站房屋。（如民權車站所有房屋完全被毀。）被毀者約十餘所。破壞之多。損失之鉅計總在百萬以上。此亟須補救者也。

各國觀光團與領判權問題

西方必需中國購買力之復活

中國應乘此機會力求復國權

密勒評論報云。本星期內有一坎拿大商界銀行界工業界新聞界代表團抵滬。其目的在調查中國情形。以增進中坎間貿易。本月內將有一英國製造界代表團到華。負同樣之使命。數月前。一德國商業團以同一目的完成一中國之調查。以發展德國對華商務爲鵠。而美國上屆國會曾舉出一委員會。從事聽取全美各處實業家銀行家之意見。以期發見如何推廣中美間商務之法。此美國會委員會雖不來華。其調查涉及銀價問題。及今後美方在中國之投資。故亦大有關係。美國實業家尤其於銀之產生有利益者。已終知欲推廣中美商務。非助中國增進其購買力不可矣。

此項高度强力的對中國集中注意。當然於中國引起心理上反應。華報已有以揷畫諷刺之者。中國之官員實業家銀行家製造家已知西方必需中國之商業。卽世界如欲恢復其興盛。中國購買力之復活乃爲必要。而中國人於交易之道。本屬擅長。勢必乘此機會。以其要求迫加於各國商務代表團。以期早日解決中外間外交上經濟上各問題。換言之。中國必堅持可能的最良條件。以求調整領事裁判權及外債問題。竊謂雙方應諒解此種情形。則於交涉當大有裨益。

中國若始終在半殖民地之地位。則華人之如何感覺。在列强固無多關係。今則不然。中國在政治上已臻統一。對外亦已得到多量之獨立。故華人對國際關係上如何感覺。與昔日情形完全不同。目下之問題已成爲一種取予之問題。若干外人或以爲錢囊仍在彼等之手。故仍居於控制的地位。不知中國雖須求助於外人。而自知其國已成爲世界興盛之輪中之一齒。在此興盛之輪重新轉動之前。必須將此中國齒加油。而加油有兩途。卽就財政上加油及外交上加油是也。

最堪注意者。當然爲領事裁判權問題。因關涉領判權之中外各約均將於三四年內滿期故也。英美兩國近均提出於五年內逐漸撤廢領判權之提議。聞國府不允接受。其內容如何未知。但無論國府或全部接受。或修正後接受。必依列强以何爲交換而定。而歸還外債問題亦與領權問題有間接關係。因領判權之廢止與外人投資之穩固有關也。中國需要外人經濟上援助。亦非中國能保証外資本利之付還不可。如不負責任的軍閥之沒收資產或非法征稅。必須終止之。此乃華方重大之內政問題。至於外人方面。則必須確定使中國政府及小民能接受之合作辦法。因外人所求者。畢竟不外使中國成一外國製造品之樂意的買者。藉以恢復世界之興盛耳。

大連日人勸仙石貢辭職

謂彼侵略中國不積極 我全國同胞作何感想

（大連訊）日本就食於我東北各地之僑民。經國家之獎進。受教育之暗示。感生活之艱澀。因物慾之引誘。故其侵畧我東北之野心。不待政府之督率。則早已先步而發。其心目中。直以滿蒙爲己有。雖三尺之童子。亦常作開發滿蒙之狂語。惟我國之人士。仍如睡獅。不求振作。恐若再假十年。日本政府。縱不欲收我滿蒙。爲己版圖。則其人民亦必自由行動。而施掠奪之策矣。細觀大連之日本市民。因滿鐵總裁仙石貢。不作積極侵略之政策。致惹起日民之糾彈案。則可知矣。

大連日本市民因滿鐵總裁仙石貢。所行之寓積極於消極之政策。未見實效。故犖起大譁。首由法界及新聞界之發起。備加責難。後由商界之聯合。犖相質問。立督促仙石貢速作經濟侵略之積極計劃。復由村洞天松之發起。開催糾彈仙石貢之演說會。該會前後已舉行三次。於十七日又作第四次演說。最後議決。成立辭職勸告有志大會。促仙石貢早日辭職。當場議定決議文。由委員長當衆朗讀。衆皆鼓掌贊成。玆將其原文譯左。

滿鐵總裁仙石貢。就任來現迨一年有五閱月矣。從無何等之建設。其無能爲之愚策。已早暴露於衆人之前。竊思吾帝國。現當內外多事之秋。吾國（日本）民苟欲拯此危急。打開前途之險境。恐仍從事維持滿蒙現有之局面。則不可得。必須力施開拓。則無庸疑矣。今滿鐵爲滿蒙經濟之中軸。若能措施得宜。則國力之進展。民族之繁榮。可期而待也。則不待言。然此一切。俱以滿鐵總裁之英斷爲成敗。今仙石貢徒作空言。不適任於現職。明而且顯。於吾等特開有志大會。決意勸告仙石貢辭職。昭和五年十一月十七日。辭職勸告有志大會。

東方大港計劃

初步計劃之經費 指定荷庚款全部

（杭訊）東方大港爲總理偉大計劃之一。不僅於浙江一省之實業交通文化經濟有重大之利益。且有奪上海爲東亞第一良港之可能。故浙省府主席張靜江氏。對於東方大港之籌劃進行。尤具決心。自該港籌備處在首都成立以來。初步測驗計劃。大致已告完成。日前中央建委會。又會同海軍部委員來浙查勘港址。以便進行第二步之計劃。惟經費爲辦事之命脈。値此國庫空虛。實無此財力以繼續進行。俾貫澈總理之計劃。爰由建委會張委員長。會同財政工商兩部。協議辦法。結果指定荷蘭庚款全部爲測驗計劃時期之經費。在庚款未撥付前暫由財部在欠撥建委會經費項下。依照預算撥發濟用。以利進行。免致停頓云。

日人僉謂在東省事業衰落

現正研究侵畧方策

（哈爾濱訊）日本于上月底開工商會議。所開會討論對滿蒙開發事。僉謂東省日人事業年趨衰退。此多緣黨爭之故。認爲對滿蒙開發事業。須超出政黨政治之外。刻與東省日僑委員研具體侵畧方策云。

患肺病者注意…請速購服百試百驗的

吐血肺癆藥草

肺癆皆由咳嗽而起。當初漫不注意。豈知連咳十餘天。外則肺部受劇烈之震動。致肺枝管破裂。咳血乃見。或痰中血絲枝連。日久積痰。從此氣枝管失其呼吸之機能。頑痰積於肺臟。腐化產生無數之癆菌。肺葉遂卽潰爛。兩脅微痛。身起潮熱。生命之危矣。

吐血肺癆草　產生川邊。此草溫和而味澀。對於吐血咳嗽及新久肺癆。堪稱對症奇藥。川省民衆。雖三尺童子。亦知此草之名。一來中及粵二處。行銷未及三年。自川邊採辦。一經服食。當日止血止咳。屢試屢驗。治愈萬數千人。驚以爲奇。乃用科學化驗其成分。方海上醫藥界。知此草含有天然（生肌）之成分。能使破爛之肺葉。創口凝合。故能當日止血。更有（殺癆菌）（消頑痰）（補肺）（順氣）等功效。所以對於肺癆吐血。萬試萬靈。所謂丹方一味。氣煞名醫也。吐血肺癆草藥性王道。經中央衛生化驗所化驗無毒。試服一次。奏效迅速。多年吐血咳嗽。卽此一試之下。得遇生機。驚爲神奇。雖垂絕之肺癆。服藥草一袋。其效如神。潮熱退而吐血立止。至多連服半月。必可斷根。

（價）單料每服一元三毫　半打七元　壹打十三元
（目）雙服每盒二元六毫　半打十四元　壹打廿六元

廣州市靖海路　利生藥房經理
分銷處　香港永樂街中德藥房　梧州小南路震亞藥房

合德銀行

總行　廣州市拱日門馬路第廿四號
分行　江門　香港　上海　梧州

本銀行資本總額壹百萬元專營銀行一切業務利息優厚辦法完善交收敏捷地點適中如蒙惠顧無任歡迎

存款利息
三箇月五釐　六箇月五釐半
九箇月六釐　一年期六釐半
來往弍釐　儲蓄伍釐

以上均週息計對別存款另議

增設五元崇儉儲蓄會
月儲五元之少數期滿可得壹仟元之整金
年儲伍拾捌元之少數期滿可得壹仟元之整金
一次儲四百壹拾柒元之數期滿可得仟元之整金
各種詳細章程函索卽奉
本行自動電話一三三一一　一三四六四

中　山　大　酒　店
長堤　海珠

中山大酒店啟事

本酒店地點適中交通利便而且房舍雅潔陳設華麗……（細字難辨）

本店電話　賬房一萬五〇八　二樓一萬四〇八　三樓……　四樓……　五樓……

中山酒店　公司謹啓

天良堂參茸總行　廣州樂闌路一十九號　自動電話一〇六二九

天良堂現運到關東空前希罕野鹿茸王　經已抵粵陳列本莊飾窗　定價三千三百元　歡迎參觀

參茸各貨
天良
注意　尚有三天
大減價收九折
（限至國曆十二月四日止）

……律師而仍欲集思廣益者，均可逕函接商，本處即當詳為解答，一切談案費用，概不徵收。此啓。

共鳴月刊　出版要目……

月刊　版要目　6 小品　7 詩選　8 保加利亞文豪小史　9 加拉諾夫　伐佐夫……

△餘目繁多不備錄▽
△優待　本刊零售一册實價二角五分全年三元半年一元六角　直接定閱預定全年計算
▲預定處　南京成賢街五十號
▲代售處　各大書坊

黨務消息

省市黨部籌開 肇和兵艦舉義紀念會
定於本月五日在禮堂舉行 通告各機關團體派員參加

本月五日、爲肇和兵艦舉義十五週紀念日、省市黨部決於是日、召集各界、在大禮堂舉行紀念大會、并由省訓練部市民訓會擬定紀念辦法、茲探錄其辦法如下、(一)定名、廣東各界紀念肇和兵艦舉義大會、(二)十二月五日上午九時、在省市黨部禮堂舉行、(三)籌備員由省訓練部市民訓會會同辦理、(四)由省市黨部通告所屬黨員參加紀念、(五)由省訓練部市民訓會通告各機關團體學校派代表參加、(六)推省黨部爲大會主席、不另設主席團、(七)推市黨部報告肇和兵艦舉義事畧、(八)大會告民衆書標語口號由省市宣傳部擬定、(九)經費由省市黨部平均負担、

省市黨部昨晨 舉行總理紀念週情形
黃季陸演講國民會議召集問題

省市黨部昨一日舉行總理紀念週、出席參加者有省市黨部執監委員黃季陸、羅偉疆、馮天如、黃煥庭、黃河澧、各部會處秘書陳燦章、黃麟書、及全體工作人員、暨各級黨部代表數百人、由馮委員天如主席、行禮如儀後、即由黃委員季陸演講國民會議召集問題、演詞甚長、語多精闢、對於國民會議召集意義發揮無遺、講畢、即散會云、

各縣市黨部選擧 省四全代會代表彙誌
羅定選出辛煜椿等三人 四會選出嚴覺非等二人 新會選出梁華等共四人

羅定四會新會三縣黨部、經于日昨選定出席第四次全省代表大會代表、玆將其選擧結果採誌如后、

羅定 羅定縣黨部自前週將全縣各區分部初選辦竣後、即呈奉省執委會核准、指定去月廿五日爲該縣複選日期、并派定雲浮縣黨部執委曾松年前往監選、現查該縣黨部奉令後、當經遵令如期擧行複選、計出席初選代表共五十八、複選結果、辛煜椿(十四票)黃榮球(十六票)彭松如(十四票)三人當選爲出席省四全代會代表、

四會 四會縣黨部自前週將全縣各區分部、初選辦竣後、即呈奉省執委會核准、指定去月廿八日爲該縣復選日期、并派定廣寧縣黨部執委馮椿修前往監選、現查該縣黨部奉令後、當經遵令如期擧行複選、該縣黨部執監委員陳森陳雨佳等均出席參加、而各區分部出席代表有十餘人、複選結果、以嚴覺非、陳雨佳二人、當選爲出席省四全代會代表、

新會 新會縣黨部、昨廿二日擧行複選出席省四全會代表、省黨部派江門市黨部委員陳恒業到場監選、初選代表、出席者九十七人、正午十二時開選擧會、由劉禹卓宣佈開會理由、繼由監選員陳恒業訓詞、并解釋選擧法、旋公推梁華爲唱票、李仲衡爲記票員、遂發票、選擧結果、梁華得二十二票、區宜得二十票、李仲衡得十九票、黃槐庭得十八票、以上四人當選爲出席代表云、

省訓練部 考查各級學校黨義教育
△印發表格令飭遵辦

攷查各級學校黨義教育成績辦法、業經中央訓練部頒發在案、中訓部現又擬定攷查各級學校黨義教育成績報告表、除分令外、並檢同該項表格、令飭各省市黨部訓練部遵照辦理、查省訓練部奉令後、即將奉發報告表依式翻印、頒發各縣市黨部訓練部、并參同該部第三六五號訓令、所發各級學校黨義教育成績視察要領視察報告表、并關于調查各級學校黨義教育狀況之七種表格、及第三六七號訓令所發中央頒下之各級學校職員研究黨義成績報告表、並該部特製之各級學校教職員黨義研究調查表、遵照辦理云

朝鮮黨務發展近況
直屬支部新任執監就職 張維城總領事監誓致詞

(朝鮮通訊)我國海外僑胞、因日在帝國主義者的鐵蹄蹂躪下求生活、故受刺激極深、愛國的思想最富、捐助本黨(中國國民黨)鉅款、贊助革命事業之功、當推海外華僑爲第一、此事已早爲國內一般同胞所讚許、玆可勿庸贅述、惟旅居朝鮮之華僑、約有七萬人之衆，雖有愛國之心思、對於中國國民黨之認識、更屬寥寥無幾、且因帝國主義國家、至今仍不准我三民主義的書籍公然的輸入殖民地內、故此海外黨務不易發展、雖迭經旅鮮各同志前後繼續努力、得以半公開的成立、惟因提倡無人、新加入者不甚踴躍、此次本黨老同志張君維城、(駐朝鮮中國總領事)甚以此種現象爲遺憾、乃不顧繁忙之身、決心欲使本黨黨務在朝鮮各地得以相當的進展、近日除粥率全體館員加入黨部幫助工作外、并於每年三月二十七日、(國曆)召集一般僑胞到黨部內聽講三民主義、(由張氏自任主講)因之邇來朝鮮黨務非常發達、不惟南方僑胞願作預備黨員者驟形增加、即北方商人亦多已了解黨義、請求加入本黨者、更亦不在少數、目下統計旅鮮僑胞中、已有中國國民黨同志一千餘名之多矣、今回改選第二屆執監委員、素極熱心黨務之張維城、季達、鄭維芬、王公温、張鴻海、王成鴻、司徒紹、王翰輔等當選、並推張維城氏就近監誓各新任委員就職、張君等奉到中央電令後、即於日前召集全體黨員齊至黨部大禮堂、參加直屬支部之第二屆執監委員就職典禮、開會時、除由鄭主席恭讀總理遺囑及全體黨員向黨國旗總理遺像行三鞠躬禮、並靜默三分鐘如儀外、即由新任執監委員張維城氏諸人、依次擧右手宣誓就職畢、當由監誓人張總領事代表中央傳達左列訓詞、繼由張鴻海代表新任各委員答以誓遵總理遺囑、服從中央命令努力革命到底等語後、遂高呼中華民國萬歲、中國國民黨萬歲、本黨駐朝鮮直屬支部萬歲等口號散會、是日因天氣甚佳、各界來賓列席傍聽者、亦甚形踴躍云

江門市黨部 組巡廻宣傳隊
宣傳肅清匪共 以一星期爲限

江門市黨部宣傳部、昨二十八日召集各區黨部區分部宣傳工作人員、開肅清匪共巡廻宣傳部籌備會議、出席者各級黨部宣傳人員十餘人、下午一時開會、主席莫伯選、行禮如儀、討論事項、一、規定名稱案、決議、定名爲江門市黨部肅清匪共巡廻宣傳隊、二、宣傳時間案、議決、由十二月一日起、每日下午七時至九時、爲宣傳時間、以一星期爲限、三、地點分配案、議決、一二區黨部担任北街、一二區、三區黨部担任市內各繁盛地點、四宣傳隊之組織案、議決、分三隊、每隊宣傳員四名、內設主任一人、第一隊屬一區、推院星輝、第二隊屬二區、推莫選、第三隊屬三區、推勞卓然、爲該隊主任、五、宣傳經費之分配、議決、每隊撥給十元、其印刷宣傳品及定製旗幟等費、由市宣傳部担任、

全市童軍 廿年元旦日大活動辦法
由三十一日起至四日止

市訓練部現圖全市童軍表演技能與精神、並引起市民對童子軍興趣起見、經定於明年元旦日擧行童子軍大活動、以資聯絡感情、昨由市童軍理事會製定表格及辦法油印分發市內各童軍團、以便準備一切、茲探錄該項表格及辦法內容如下、

表格 參加團體、團名、團長、主辦機關、參加人數、職員姓名、服務員證書號數、羅浮隊童軍、女童軍、帶來營幕、分式樣、其要佔地幾碼、表演、名稱、表演員人數、需要地方、需要時間、需要材料、

辦法 (一)服裝要照中央規定、(參考司令部第四期月刊)(二)非司令部頒發之徽章不得佩帶、(三)膳食概由各團自理、(營地附設販賣處)(四)露營時間自十九年十二月卅一日下午一時起、至一月四日下午三時止、(五)參加者要身體強健、且得家庭及主辦機關許可者、(六)營中用具須攜帶充裕、(七)此次露營禁止偸營、以杜糾紛、(八)須於事前依期掛號方得參加、(地點在市黨部內)、(九)掛號期限自本月八日起至十二月廿日止、

各縣市黨部 不得圈定區黨分部執監委員
應由黨員或代表直接選擧

各縣市黨部改選所屬區黨部區分部執監委員時、間有採用縣市黨部圈定區黨分部執監委員之方法者、查此項辦法、核與區黨分部選擧法大綱不符、省執委會、昨已令飭各縣市黨部、關於區黨分部執監委員之選擧、應仍遵照法令、由黨員或代表直接選定之、不得用圈定方法云、

市民訓會 函各校協助黨義比賽
并請各校長迅爲指導

市民訓會致函市內中上學校校長云、逕啓者、敝會爲各校學生間習本黨主義及擴大識字運動起見、當經訂定「各校學生自治會擧行黨義演講會、或黨義演講比賽會辦法」及「識字學校組織大綱」兩辦法、擬召集各校學生自治會談話會時、飭令遵辦在案、惟學校與學生最爲接近、指導自易、故敝會爲求迅速辦理及提高工作效能起見、相應函請貴校迅爲指導、予以協助、除分令外、特將「各校學生自治會擧行黨義演講會及黨義演講比賽辦法」及「識字學校組織大綱」各乙份函達查照、仍祈見復爲荷、

慰勞前方討逆將士廣東分會題捐人芳名列開於左(續)

周復初 楊璣如 周功錫 俞潤生 朱蘭芬 張璋 謝炤曾 方照 陸彬 周豪 張瑞書 [illegible]

人壽年

龍虎渡姜公名劇

一本有一本之精華
一本有一本之奇景
一本有一本之新裝
一本有一本之新曲
一本有一本之藝術

△可分看亦可合看▽

〈十一本龍虎渡姜公出世了〉

連日在海珠戲院公演劇目

十二月二號(夜) 龍虎渡姜公 九本
三號(日) 龍虎渡姜公 四本
(夜) 龍虎渡姜公 十本
四號(日) 龍虎渡姜公 五本
(夜) 十美繞宣王 頭本
五號(日) 龍虎渡姜公 六本
(夜) 新戲 龍虎渡姜公 十一本

演期祇有四天 機會幸勿錯過 亥五號

告白

啓者本公司憑中人中山梁耀德梁渭田賴炳三梁楠信林學和趙旺新新會黃旺林厚源朱叶曾灶龍陳浩佳區龍濯愷介紹到番禺陳永安堂長房陳叔擧即肇六房陳維燊即稼軒及陳肇慈陳肇忠陳少椿等磋商圖燊承先祖遺下自向政府承領沙坦壹段坐落中山縣黃梁都土名白藤沙北環地方該稅式拾頃科一升交由本公司用資本圍築成圍田各着半即二十頃陳永安堂占築十頃嘉禾公司占十頃均分後各自管業批佃收租如此坦如有先按先典先賣或先與別人訂立圖築合同或官產公產關係及華洋轇轕各等情祈于本年十一月廿四日起至十二月廿四日止携據到江門寶善約德祥欄報明與陳永安堂理妥倘期內不報過期無論有何證據作爲廢紙先此聲明以免後論此佈
民國十九年十一月廿四號 七十七
新中嘉禾股份有限公司啓

易沃林馳名恒和丸

惡癖聖藥

僕岑璧環別字玉琪三十五歲南海九江南方人僑居澳門新橋市小販營生不幸沾染惡癖奇症經中西名醫療治罔效自疑風水所致延地師周半仙同往西樵察堪父母墳墓路經百步梯半山亭休息偶遇老叟馬漁柯稱述患此症者非羊垣光雅里新街易沃林恒和丸莫效得聆之餘郵寄購丸吞服霍然全愈感德靡涯特綴數言登報鳴謝悃
岑璧環恭頌 三八四

粵漢鐵路株韶段工程局招投工程廣告 第四十二號

本局在韶州至樂昌段內現有洋灰混凝土大橋墊拱橋涵洞明渠管渠等工程招標投承建築計洋灰混凝土大橋整一十座爲一標洋灰混凝土拱橋四座爲一標方箱式涵洞十二座明渠四管渠二十二座共爲一標定期於本年十二月五日下午三時在廣州市本局當衆開標凡有志投承者可向本局繳納每標按圖價毫銀一百元取閱工程圖說及投標包工規則幷於開標期前先赴該工程地址踏勘明確屆時攜備橋墩押標銀毫銀五千元拱橋押標銀毫銀一千二百元涵洞渠管等押標銀毫銀八百元前來本局照章競投可也前項圖價銀如屆開標之日能全份繳還本局並無欠缺損壞者准將原數發還特此廣告
中華民國十九年十一月十四日
局址廣州市十三行五十三號

保醫白濁之救星

余患濁數年。屢醫罔效。近且累及腎虧。變成血淋。種種痛苦。一言難盡。幸聞一德西路四十八號即仁濟街口對面之饒日章美國醫學博士。乃踵門求治。僅經旬日而沉痾霍然。迄今數月。縱狂飲多勞。亦不復發。且博士仁心仁術。保治各種新老白濁。萬無一失。醫費甚廉。又可先醫後交診金。足見博士白濁之獨具聖手也。感後特爲鳴謝。台山陳麟啓

吳順天醫師
統理專醫 內外全科婦兒科眼耳鼻喉科 花柳白濁尿生殖器病
檢驗 梅毒血清白濁內傷痳瘋各種病液
醫務所永漢南一百七十二號二樓
自動電話一三〇七九(吉祥茶樓左鄰)

血毒癬福音

獅標

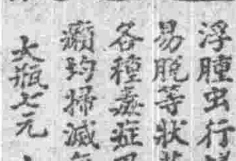

殺菌血毒藥片

獅標血毒藥片乃德國名醫賴廸氏發明屢次實驗無論血毒頑癬惡癬見有痕癢紅痴面熱耳紅皮肉浮腫虫行蟻咬毛髮易脫等狀花柳瘡疔各種毒症及皮膚瘡癩均掃滅無遺
大瓶七元 小瓶四元

獅標

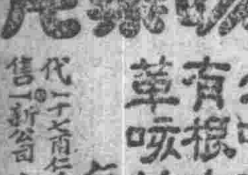

菓咳藥片

打破古今難治的久咳肺癆症有根本搜滅頑痰華咳的功能

每瓶壹員

農部草擬礦業建設實施方案（五）

特別紀載

第四　銅礦

我國銅礦產額，在前清乾嘉年間，各省總額，年達八千噸以上。就中雲南一省，已達六千噸。苟能繼續維持，從而加以推廣，則我國銅業當亦燦然可觀，乃自近年以來，向之年產六千噸者，迭減至千噸，迨至最近，則全國銅產總額更由一千噸，減至八九百噸矣。而由美日英德澳等國輸入之銅，遂逐年增加，據最近數年之統計，洋銅入口者平均年達至二萬餘噸，每年國家損失約近二千萬元，故非急圖開展，對外無由挽回利權，對內無以供給需要。茲就預定計劃分述如次，

（甲）整理已開各銅礦

（一）公營或公私合營之銅礦　吉林，熱河，山西，新疆，雲南，四川，湖北，湖南，西江等省，原有官商合營之礦業數十處，計其中開採較有成績者，不過雲南之東川，四川之彭縣及吉林之盤石，其餘各處，大半久已停業，殊為可惜。本部擬斟酌各礦實際情形，分別整理，或收歸國營，或改為中央地方政府合辦，或招商承租辦理，計需費約六百萬元。

（二）有外資關係之銅礦，此類銅礦僅吉林延吉天寶山一處，係民國四年與日商合辦者，資本為五十五萬元中日各半。惟近已停業，本部亦擬設法整理。

（三）人民經營之銅礦，此類銅礦，其礦區面積，計約二百方里，惟實際有產額者尚罕。本部擬遴員監察，促其興工探採。

（乙）開發未開各銅礦

（一）揚子江流域中部各銅礦，此區域之銅礦，包括湖北，湖南，兩省。湖北如巴東，竹山，黃安，五峯等處，湖南，如常寧，會同等處，皆有斑銅礦，黃銅礦，炭酸銅及天然銅之廣大露頭分布，共占三十餘縣之境域。在此區域內，擬設探礦或採礦場所，約四十處，設鍊銅廠，至少須十處。

（二）揚子江流域西部各銅礦，包括雲南，四川，貴州，西康等境。雲南如宜威，會澤，巧家，平彝等處，分佈約占九十縣之境域，四川如天全，峨眉，會理，冕寧等處，分佈約占十數縣之域境。貴州，如威寧，畢節等，分佈亦占四五州縣。皆有極富銅鑛脈之蘊藏。在此區域內，擬設探礦或採礦場所共一百二十處，設鍊銅廠約三十處。

（三）沿揚子江流域東部各銅礦，包括江西安徽江蘇三省。江西如宜春，贛縣，安徽如無為，江蘇如句容等處，亦有黃銅礦或炭酸鑛之存在。在此區域內，擬設探礦場所十處，俟有成績再行採礦，如成績均佳，設鍊鑛廠四處。

（四）沿黃河流域各銅礦包括山西，陝西，山東，河北及河南等省。山西如聞喜濟源等處，陝西如鎮安各處，山東如歷城等處，河北如來源完縣等處，河南如濟源等處，亦皆有銅礦露頭之發現。在此區域內，擬設探礦或採礦場所二十處，設鍊銅廠至少十處。

（五）沿邊沿海各部銅礦　北方沿邊沿海各部銅礦，包括新疆，青海，西藏，蒙古，熱河，吉林，奉天等省區，南方沿邊，沿海各部銅礦，包括廣東廣西福建浙江等省區。除青海，西藏，蒙古，熱河等處尚待調查外，新疆如拜城疏附等處，吉林如哈爾巴嶺一帶，奉天如桓仁等處，兩廣如橫縣，福建如閩侯莆田等處，均有銅礦層或銅礦脈存在。北方區域內擬設探礦或採礦場所十處設鍊銅廠至少五處，在南方區域內擬設探礦場二十處，俟成績佳良，再行採礦。鍊銅廠至少應設十處。前述各區域中，均應設置國營銅礦分局，以管轄該區域內之探礦採礦場所與鍊銅廠，另設國營銅礦監督總局，以總其成。並於總局內附設電氣精銅廠一所，收集各區域內之粗銅製成純粹之銅塊，然後輸入工廠或商場。至各區之規畫經費，探採礦場二百二十處，應需四千四百萬元；鍊銅精銅等廠七十處，應需二千二百萬元。合計共應需六千六百萬元。（未完）

宏興大藥房　廣州市一德路　各埠藥房均有代售

內服斷根　頑癬露
專治頑癬血癬癧風　圓梅毒皮膚濕毒　雖有三四十年病症　均可斷根
每瓶　元

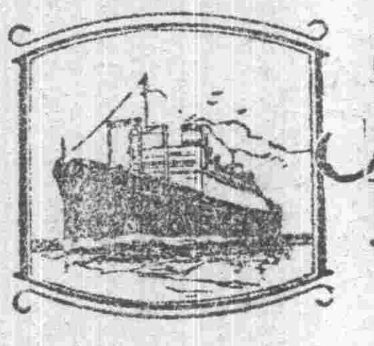

△船期廣告▽

美國　大來輪船公司　美國郵船公司

本公司有堅固快捷輪船多艘來往中美各埠茲為利便旅客起見自大加改良從凡有貴客搭本公司各艘船頭等船位如欲沿途上岸遊玩隨便上岸其船票隨時轉搭本公司各總統亦可通用貴客毋庸拿所留意為

△往上海神戶橫濱檀香山舊金山羅省大埠轉搭美國內地及中美洲亞灣拿巴拿馬大呂宋等埠各船船期列下
他輔總統　星期一日　十月十二日開行
嗣後每隔兩星期逢星期二日開行

△往上海神戶橫濱域多利舍路威水埠轉搭美洲及加拿大內地等埠各船船期列下
麥堅利總統　星期二日　十月廿日開行
嗣後每隔兩星期逢星期二日開行

△往歐洲及美國各埠道經小呂宋星架波庇能士頓紐約亞灣拿等埠各船船期列下
加非路總統　星期日　十月十一日開行

本公司在沙基路四號二樓
大來輪船公司謹啓
頭等船票可由本寫字樓購

久咳成癆

煩劇之咳嗽最易傷喉壞肺日久遂為癆菌所侵查治癆必愈之藥迄今外國醫藥界尚無發明目下幸有肺病專門醫師唐拾義久咳丸直接有化痰革咳之功間接有保肺防癆之效正本清源最為可靠

總發行下九甫父子大藥廠

◎御用嬰兒聖藥
上海太子餅
十月十日上市
◎能治嬰兒萬病　◎可保嬰兒健康
主要功用：殺蟲……去積　除疾……定驚　退熱……健脾　開胃……除鬱
□特價□　每盒……二毫　減沽……一毫　每打……一元　減沽……五毫
永泰正十字油公司發兌　總行廣州市一德中路

訪查孫總理原籍事蹟

現查總理族係自明代五世祖禮贊公由東莞長沙鄉遷往香山東鎮涌口鄉，但長沙鄉在東莞何處，孫族自始祖至九世祖系統語焉不詳，如有各界人士熟悉東莞長沙鄉徐族事情者，祈為賜教，無任感謝。

中央黨史史料編纂委員會廣州辦事處謹啓　革命紀念會代辦

鳴謝　易沃林大藥店贈送救生圈

易君沃林吾粵慈善人也，久懷濟世之心，歷充城西方便醫院，崇正善堂，鶴山公會，同善集義各善堂院董，事凡地方公益，建橋築路，賑災恤難，靡不竭力提倡，其樂善不倦，早已口碑載道。今我西江輪拖渡，俱蒙贈送救生圈，以備不時之需，造福人羣不淺，敬領之餘，登諸報章，以彰盛德，而表記悃。

江門大安　永行　源發　新和　廣發　九江興記　昌記　高明聯興　聯發　肇省同泰　仁安　昌泰　都城　永安　永平　興泰　新昌　廣安　昌謝　長沙同記　廣新　公益　永發　聯商　保安　中山　恆安　永泰　信昌　民生　吉利　順武　官山　合記　小欖　恆記　德記　大良　中興　萬順　龍江　聯發　聯益　鶴山　福安　興利　西江輪拖渡等同拜

雙妹老牌　雪花膏

版製工善

璇閨情話

吾愛：汝近來數抹雙妹老牌雪花膏，汝之容顏，愈柔膩白皙，益增嬌艷，直是我心目中之安琪兒，汝我之情感中，將因此而引起美感，而汝對於化妝一物，決心購用國貨，汝之愛國熱心，尤足使我欽佩，吾愛……

雙妹嘜爆拆水　雙妹嘜雪花膏

價目
大號每瓶四角八分
二號每瓶三角
三號每瓶一角八分
四號每瓶一角二分

本行暢銷三十餘年各省均設支行各埠廣洋貨店均有代售

中國廣生行有限公司

許修五大醫師
專割包皮過長
最老手　最可靠
●割時絕無痛苦●
●割後行動如常●

包皮過長為發育最大之障礙物且能致遺洩早洩陽萎等弊許醫師專治此病已十餘年割治人數已達五千六百餘人未見有一不安者其手術之靈敏亦工多藝熟云爾

▲醫務所廣州市太平南路（電話一三一〇四）

外科割症　花柳針射　專家
譚大同
應用最新學理——治療奇難雜症
▲內外全科▲精醫花柳▲割症特長
保無痛苦——保無危險——限日全愈
維新南路門牌一七七
自動電話一零五零零
大同醫院

頭暈神疲　夜睡不寧　服阿特靈即愈

德國天德藥廠出品
謙信洋行經理

天工製版

皮膚花柳病院

本院特聘皮膚花柳專家任振華醫師主任　自辦大幫真正德國特效新藥廉價針射限日痊愈保無復發

- 白濁針　止濁針一元　斷根針三元
- 白帶針　每針二元　治赤白帶下
- 六〇六針　每針三元　搜毒斷根
- 九一四針　每針三元　徹底清毒
- 骨痛針　每針二元　止痛清毒
- 血淋針　每針二元　退紅消腫
- 橫痃針　每針三元　一針止血
- 頸癧針　每針二元　消腫止痛
- 爛瘡針　每針二元　一針生肌
- 皮膚針　每針一元　搜毒斷根
- 腎虧針　每針二元　可保治夢遺陽痿

新法檢驗麻瘋　收費極廉　發回証書
最新電機電療白濁　收費一元
紫光電療皮膚病　收費一員　止痕殺蟲
無痛洗射白濁　收費一元　初起洗一次愈

白濁檢驗免費

（院址）太平北路二五七號即大新街口對面

大德西國強製版

第五四八期

蘇俄新詩的初創時期(三)

張一凡

(一)湼耶察哀夫(Neycheev 1839-)這是一位最早的勞動詩人。他可算得這先驅期中的先驅。前面所引的那地獄生活底傳記，便是他的。他在這傳裏還說到他的一個熟練工人的父親，他的一個窮困不堪的工人家庭，他的躓頓愁苦的一生身世。

他的詩裏燃燒着憎惡，嫉忿，與悲傷。他那歌咏勞動者的苦惱，最惹人傾動。

一天一天的過去，還是和從前一樣，
依舊是這把椅子，依舊是這個茶壺！
卽使你用完了全身的氣力，
還是不能滿足你自身的希望！
同樣的都是僅少的工錢，
勞動的報酬——祇是自己的血汗！
都是同樣的飢餓，都是同樣的支付。
而且，這都是嘴巴的擔憂！(錄高根文學論)

但是他並不頹唐喪氣。他是用這現實的苦惱去喚起不平。他明白這樣，會使勞動者增高對帝政與壓迫者的憎惡，而開始「像鐵壁一般勇敢地去和惡害爭鬥」。他出過不少詩集，他是極得一般人推崇的。他的詩中的社會意識，自然地模着時代鬥爭進步。「老年工人之歌」也是他的大名。這詩集現在獲得了盛大羣衆的讀者，詩中的精警句子，常被一般人吟咏着，可以給人在各地工廠中聽到。

(二)丘各里約夫，(Chlateuev 1866-)這是一位寫詩的時候，較次於前者而革命熱度却較高於前者的詩人。他是生在一個貧農的家裏，在那裏過了悲苦的幼年，十歲就進了工場。他在鋼鐵與煤泥中過着生活。他是很明白自己的價値。『我們歡喜，我們什麽都能創造』。但是看着寄生他們身上的人們，却像合理地來搾取他們，欺壓他們，權利地把他們的性命供他們去享樂。因此地便不勝其忿怒，嫉恨。他便期待革命，號叫革命了。他的有名的「鐵匠」一詩，竟爲俄皇禁止的中間，激昂慷慨地咆哮着。在他們最後八行中，這樣地囂着：

時候就快到了，——火燄包裹着的
偉大而光榮的爭鬥已經到了目前！
好像海上的怒濤一樣，我們要將
可咀咒的敵人從地上掃蕩個完全！
鐵槌呀！像可怕的旋風一樣的舉起來吧！
着力地，將他打在鋼鐵的胸上。
我們就是鐵匠！我們的靈魂還是新鮮，
我們要將他鍛成了幸福的光芒！

(三)亞歷山，格米里耶夫(A. Gmirikv 1887-1911)這是一位參加革命運動，在一九〇五年被捕，禁死在監獄裏，湮沒他偉大的天才的詩人。他的父親是火車的車掌，他在十三歲便進了造船廠。他的革命熱情，比丘格里約夫更進一步。他時時『咀咒着永遠鐵鎖』而希望勞動者們『像軍隊一般地站立起來』。波格達諾夫看了他的Scarler一詩贊揚。說他在這裏表現出眞的無產階級的身份，又能感動着——深

蘇俄新詩的初創時期(三)……張一凡
期待……何步青

深地感動着進步的智識份子與農民戰士。

我們前來吧，來迎旭日之初出，我們前來吧，
向着自由我們唱起Scarlet的歌調。
聽那Scarlet的歌聲已經震動大地；
牠像戰歌一樣地驚醒一切人們。
心魂高潔者都如受了招致，
我們的歌詞呵聲震寰宇。
我們前來吧，來迎初昇之太陽，我們前來吧，
Scarlet的自由的旗幟導着我們前進。
看呵，我們的旌旗染着太陽的火色，
看呵，牠在燃燒看，永遠的幽黯已燬成灰燼。
我們有火色的旌旗導夫先路，我們前來吧，
唱Scarlet之歌踏着Scarlet 太陽之路前進。
我們的前途迢迢，不斷如連續的時日，
可是，牠是最純潔最鮮明的道路呵！
我們人數寥寥——可是不用胆怯，——
盈千累萬的人們將來加入我們的隊伍，
他們將担起我們的重負，担起我們自由的旗幟。
我們也許是瘋狂，但是像愛一般地不朽。
願我們不要徘徊在墓上頭憑弔，
一切愛太陽的人們呀，前進吧！
我們前來迎迓那初出的太陽，我們前來呵，
唱起Scarlet的歌，舉起Scarlet的旗。前進！

像這樣充塞着戰鬥的情緒，還在一九〇五年之前的普洛列苔利亞詩的胚胎中就出現，何怪高爾基要既傷心而又歡喜地堅決着說『普洛列苔利亞能夠—堅决地能夠創造自己的藝術！支付了偉大的苦心，和偉大的犧牲—正像我們創立了我們自己的日刊新聞一樣。我經過了長期的觀察，在那種頑強地將自己的人生觀和感情，觀察在紙上發表的幾百個工人職工和農民的努力裏面，成長了這一種堅决的信念。』

(四)洛格情 Rokozin這是一位農間出身的工人，像丘各里約夫一樣。他中年流浪在在歐美澳洲各地被人傭僱着。他是個空想詩人。因此他總不脫小資產式的農民思想。他對工人說：

討飯也不討厭的
重新建立我們的家計吧。

但是他終竟親受人們的剝削搾取，他終身嘗各種壓迫與苦腦。因此他也要這樣地鼓勵着別人。

受罪的工人們呀！
爲看要使殘酷的敵人戰慄，
快快打開束縛你們的鎖鍊吧！

(五)柏塞勒夸(Besslako 1887-1820) 這位勞動詩人，也親身加入過一九〇五年的革命，不過他在鐵爪下逃亡到了國外流浪着。他轉輾浪跡於柏林巴黎。他用着簡單美麗的俄國話寫着他的詩。

在脚聲嘈雜的隊伍裏，
旗幟跟着旭日昇起了。
今日的敵人戰慄着，
像秋風吹入樹林裏一樣。

他不單是詩人，且還寫着小說。他的「古慈基的兒時」「無意之中的方法」「突變」「生活」等等都在流浪中完成的。這與以前的地位，在技巧上已顯出進步不少了。不過他後來，很像跌進像徵主義去！

(六)加維利諾夫(Gavrilov)這位曾轟動一時的那篇「工人之歌」的作者。他是極得高爾基的賞識。不過他與洛格情一樣。他常在壓迫窄小的氣圈中，給自己劃出一方來自由地，常做快樂的小鳥飛翔着。

這鵠噪的鋼鐵聲好誘人呀！
在我們來的故鄉，
不也是鳥語花香嗎？

(七)莎雯 Sarin他與洛格情，加維利諾夫等一樣。在他的詩裏，與農村結着密切關係。他的詩產得很多。他常在一方咀咒着現實的黑暗，一方却空想着未來。他是旣要提高革命情緒，又要安慰在勝利之前的失敗。實在，這原是這時代的特徵。他的有篇詩中，曾如此地說着：

不奮鬥桎梏不會斷呀！
不看對岸的鮮花嗎？
架橋只在我們自己呀！
一些也莫放過今天吧。

(八)塞夫陳科 Shevcheuko依理，這位詩人要在湼耶察哀夫之前。因爲當他以農奴的勞動者身份歌咏着自己的苦惱，希望着自己的未來時，近代的工業還方在萌芽時代。唯其如此，他的詩裏，便極難找到如前幾位詩人那樣的工廠勞動者的意識。但是他站在奴隸的地位，企圖解放自身的痛苦，與這許多詩人一樣。因此我幾次想把他列入『公民底怨』裏去，結果還是歸入到這裏來。不過他畢竟與工場勞動的勞動詩人不同。你看：

同樣的眼睛相互地仇視着，
同樣的嘴巴互相地咀咒着，
——總有這麼一天來到：
因爲我們的痛苦已忍無可忍。

(九)森摩必匿克Sambolnik 這是一位熟練的工人，又是一個勞動運動之老手。他用着他勞動上，革命上的經驗，織就成一位驚人的詩人。他是在一九〇五年第一次十月革命以後，才在詩域上出現。但是因爲他一切都老練的原故吧？他的詩成熟得比誰都快。你看，他去安慰，鼓勵和指導一位新離農村，新進工場作工的新夥伴的時候寫成的詩，便可知道。他能明白分析昨日今日明日的歷史，他的技巧也比以前許多人都好。他實在處在初期的結束，導進第二期的重要地位而無愧。現在我們把這給新夥伴的詩，就錄下，這在一九一三年曾在眞理報上發表過。

看呵！那旋轉不已的機輪，
看呵！那舞蹈若狂的的皮帶！
夥伴！夥伴！不用害怕呀！
任那鋼鐵的紛擾喇撒通衢
縱然他的火燄只有酸辛的淚海，
才能樸滅消沉——
不用害怕呵！
你是來從情靜的鄉間，
那裏有寂寂的原野，涓涓的流泉。
夥伴！夥伴！不用害怕呀！
這兒呵！無盡總會有盡，
不可能的終成爲可能。
這是未來的曙光呢——
不用害怕呵！
翻滾的波濤洶湧怒鳴，
告知我們的佳運將近，
在我們的幽暗寂寥的國度之上。
新的太陽正在臨照，
輝煌的焚燒着得未曾有——

不用害怕呵！
像是石雕的巨人，
站在瘋狂的皮帶旁邊把牠調度，
讓那機輪依舊旋轉，
我們的行伍現在漸靠漸近—
你就是鑄在這裏的新的一環！
不用害怕呵！

(本篇已完)一九三〇年十一月一日校錄舊稿

期待

何步青

暮色蒼茫，
夜底神漸漸地展開她底翅膀，
把光明沒藏。
這時公園裏有一個青年在徬徨，
他盼望她的到臨有如望天使下降，
可是她呀，總難盼得到場！
那邊路上，
來了一個女郞。
那人兒可就是她麽，他盼望的人？
走上前去，不是，不是，
是個素不相識的女郞！
這邊路上，
又來了一個女郞，
他急急地走上前去，
哦，她是有她底男伴，
手携着手經過他底身旁。
他站立得脚兒腿兒痛酸，
想在路旁的凳上暫坐一趟，
無奈心兒悵惘，悲酸，
坐下也不能有一秒鐘的妥當；
潛潛的淚泉湧出眼眶，
他底心和斷線的風箏離巢的雛鳥一樣。
約到黃昏，已過黃昏，
遊人愈來愈衆，
盼望的人兒依然無影無蹤。
他頹喪地獨自徘徊，徘徊，
如飢如渴的期待，
旁人偷偷地笑他癡呆，
可是他安能使自已
不這樣的如癡如呆！
他不信她會有虛僞，
答應了的約會至於不來。
難道有什麽要事把她牽累，
抑是受了母親的阻礙？
天呀，或者她這時，
正在飽受着母親的責備，
他的心兒片片破碎！
悲酸，悵惘，
潛潛的淚泉不絕地湧出眼眶。
幾年來的流浪
原已消失了他的兒女心腸。
絕望，絕望，完全絕望，
歡樂的情緒無可回挽，
只有獨自悲傷生命的摧殘！
忽而，一個人影現在眼前，
哦，原來就是伊，伊，伊，……！

上海崐崙書店開幕兩週紀念
大廉價一個月
本版書一律八折外版不在此例
自十一月一日起至三十日止

出版圖書總目

最合學校用作教科書及參考書

哲學之部
社會科學根本問題
現代世界觀
辯證法的唯物觀
新唯物論的認識論
宗教及正義·善的觀念之起源
馬克斯思格林意特沃羅基觀
辯證法與科學
反杜林格論(哲學篇)

社會之部
古代社會
現代社會學
社會科學概論
社會進化史
社會主義與進化論
俄國革命全史
社會思想解說
世界社會史

政治經濟之部
馬克思主義經濟學基礎理論
新經濟學之任務
資本論(第一卷第一分册)
資本論解說
唯物史觀經濟史
物觀經濟學史
社會主義經濟學史
農業問題之理論
政治科學大綱

國際問題之部
國際帝國主義史論
帝國主義沒落期之經濟
世界之現狀
第一次世界大戰問題

中國問題之部
中國社會史研究
中國產業革命概觀
日帝國主義與東三省
中國民族海外發展狀況

文學之部
世界文學大綱

文化史之部
世界文化史綱

廣州總經理泰山書店
永漢北路一〇八號

教育與體育

女師運動大會開幕記

李校長宣佈開會宗旨　民訓會敎廳代表致辭　運動員技術異常優美

省立第一女子師範學校校長李雪英、爲提倡女子體育、幷挑選參加明年全省第十二次運動大會選手起見、特於昨(一日)今兩日、在粵秀山麓公共運動場舉行全校運動大會、其運動項目、共分球賽、田賽、徑賽、游泳賽、千人操、童軍表演、游藝競技、及教競技諸種、各個健兒、莫不矯敏角逐、大顯身手、出色非常、觀衆掌聲如雷、啦啦隊呼聲震耳、場中空氣、大覺緊張熱鬧、玆將第一日運動詳情、分誌如下、

開會情形

是日天氣陰寒、疏雨間作、上午十時即宣佈開會、其開會秩序、(一)鳴砲、(二)奏樂、(三)齊集、(四)肅立、(五)唱黨歌、(六)向國黨旗總理遺像行禮(七)恭讀總理遺囑、(八)默念三分鐘、(九)主席致開會詞、另錄、(十)唱歌黨、(十一)訓詞、(十二)唱運動歌、(十三)奏樂、(十四)禮成、(十五)千人操、(十六)開始競技、

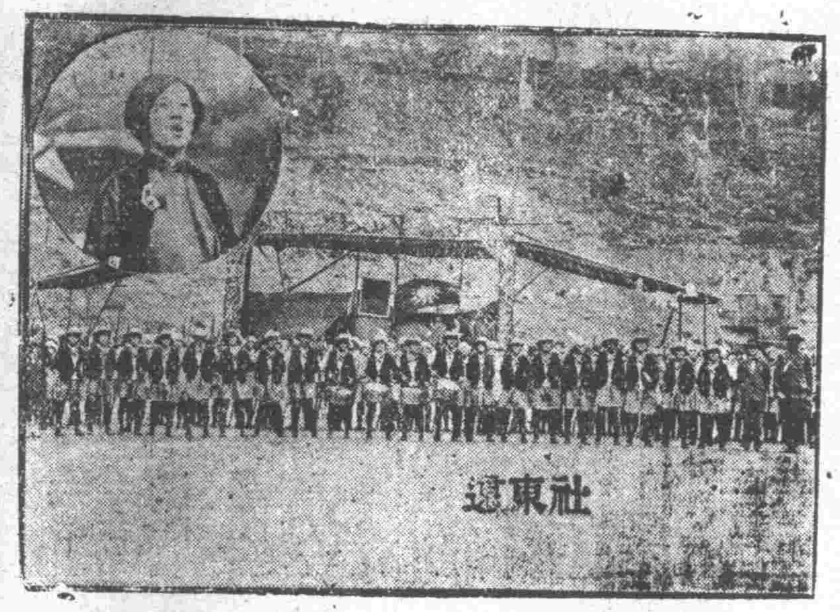

全體會員

到會人數

到會者除該校全體員生外、有民訓會代表林松年、教廳代表黃希聲、陳良烈、溫仲良、張資模等、各報社記者、各學校、各團體、共數千人、情形異常熱鬧、

主席致詞

首由該校李校長宣佈開會宗旨、畧謂今天係敝校開運動會之第一日、這次運動的意義、就是要喚起全校同學注意體育、由體育方面爲出發點、得到學識上、才能上之相當成績、以備將來爲國家爲社會盡力、因此我希望這次運動會第一能使全校學生得有健康的體力與健全的精神、第二要希望引起了全廣東的婦女們也注意體育之健康、第三更要希望能引起全國的女同胞也能個個努力前進云、

團體表演

在未開始運動以前、由軍樂隊先行奏樂、領導全體員生繞場一週、繼由全體學生表演千人操、陳雪楨先生高立司令台上導演、初則排成十六行陣勢、上張兩手如托盤狀、忽起忽落、又如鷹之振翼、成整齊一致、繼續作坐馬式、勢若臨陣將士、威風凜凜、不特具有尚武精神、且大有泰山傾於前之勢、且表演之際、時俯時仰、左右活動如水、而各班之制服各異、有綠色者、有穿淡黃及灰色者、惟鞋襪則皆穿着白色、故五彩相間參差整齊、大足以表張該校團體之眞精神、繼而童軍表演操法、各成莊嚴凜凜、步伍井然、更足見該校訓練之有素也、

徑賽情形

徑賽分五十咪、一百咪、二百咪、四百咪、四項、甲組、一百咪、初賽時掌聲振地、聲勢緊張、得勝者、爲司徒薇、姿勢純正、舉動靈敏、與第二名相距正遠、丙隊、甲組五十咪決賽、一二名實力相仲伯、無以差別、將至決勝點時、勢力更危急、李玉蘭併勇向前卒得勝利、丁隊、二百咪決賽、各現其雄、威風凜然、第一名爲關惠蘭所奪、姿勢優美、至爲出色、最後爲四百咪初賽、健兒威勢雄銳、其始實難分別其勝負、觀衆更爲之着急、最後爲林妹姝得勝、

田賽情形

田賽有走跳高、立定跳遠、擲茅、擲鐵餅四項、走跳高乙組司徒薇最優勝、成績爲一咪之十四、如猛虎之過山、活躍無比、誠可嘉也、丙組第一名李玉蘭、成績爲一・五碼、奮勇異常、丁組司徒薇之妹司徒芬獲得第一名、成績爲・九一咪、纖小玲瓏、活潑敏捷、不稍遜於乃姐、誠一小健將也、立定跳遠甲乙組第一名鄺慧靈、成績爲二・〇五咪、翩若飛鴻、疾然而過、誠健兒也、丙組第一名復爲司徒芬、成績一・六八五咪、擲茅甲乙組吳秀嫻第一名、成績一六・七咪、其姿態之美妙、誠罕見也、擲鐵餅甲乙組優勝者李粹美、成績九・八八咪、眞巾幗英雄也、

二百咪走賽情形
×者爲司徒薇（本報攝）

教員競技

職教員競技之種類甚多、如男二百咪接力、女二百咪接力、男女五十咪麻包跑、男女一百咪、男女二百咪、男女擲鐵球、女五十咪、徒手跑是也、參加者有李校長、與各職教員、因時間關係、祇先比賽男一百咪、與女五十咪、玆將其優勝者姓名列下、女五十咪初賽、第一名歸表豪、第二名區寶珠、第三名李錦鎔、第四名馬守謙、男一百咪初賽、第一名余安斌、第二名吳表謙、第三名溫耀華、

女師運動大會正副會長
(左)正會長李雪英　副會長張佩瑄(右)（本報攝）

遊戲競技

是日初賽、有50米障碍跑、50米跳繩跑、50米計數跑、50咪晾衫跑、50米麻包跑諸種、玆將各種競賽情形簡誌如下、50米障碍跑、以羅少蘭、吳日平、鄭世卿爲最靈敏、50米跳繩跑以溫菊英、沈學德、林彩生、李秀潔、霍紹琦、許培梅、丘彥棠、蔡筱嫻、王靄琴、李富琴、與李富嬋諸人爲最快、50米二人之足跑、以司徒靄、劉玉嬋、鄧衍豪、溫慶敏等爲最快、50米晾衫跑以羣英祝、李秀潔、葉昭芝、顧活玲爲最敏捷、50米麻包跑以區靜好、溫菊英爲最靈活、遊戲競技之靈敏活潑、滑稽恢怪之狀、令一般觀衆、皆爲之喝彩叫絕、高呼捧腹不已、誠表演中之最有興趣者云、

平民學校改稱民衆學校　免滋階級思想

平民學校改稱民衆學校、已由教部公布、昨(一日)市執委會訓練部奉中央訓練部令、轉令各區黨部、及區分部遵照辦理云、(上略)查教育部以平民學校之平民二字、易滋階級思想、曾于十八年一月公布民衆學校辦法大綱、幷附令平民學校改稱民衆學校在案、該區黨部所辦之平民學校自應援照改名、以示一律、至黨立民衆學校名稱應冠以各該主辦黨部名稱以明區別、仰即遵照、等因、奉此、除分令外、合行令仰該區□部遵照辦理、

衛中今日在長城中學講演

「何謂教何謂學」

今日(二日)上午九時、西濠街長城中學校、請動的教育實驗協衛中先生演講、講題「何謂教、何謂學」、說明現在教育之缺點、衛中以現在學生雖日在學校求學、但不知何謂學、一大部分教員雖日在學校執教、亦不知何謂教、而此二問題、在現在教育改良方面、又頗爲重要、特在此講題、用新問學問答復舊學問所不能解答之問題、並歡迎教育界人士前往聽講云、

市教育局通令學生參加足球比賽

全省體育協進會、現定本月六日起、舉行男子甲乙丙組足球比賽、昨(一日)教育局特通令市校員生屆時踴躍參加、玆將其全文探錄如下、爲令遵事、現准廣東全省體育協進會函開、敝會現定本年十二月六日起、舉行男子甲乙丙組足球比賽、除經分函通告市內各中上學校、及體育社團外、特將簡章多份、送呈貴局、敬懇轉知所轄學校、踴躍報名參加、藉資砥礪等由、附送簡章一百份、准此、除分行外、合將簡章令發、仰該校長、即便遵照、轉飭該校員生踴躍報名、屆時參與競賽爲要、此令、

廣州日報遷址大擴充啓事

本報定於十二月八日遷往長壽東路第二十九號至第三十三號、壹連三間、玆將擴充計劃開列於左：

(一)宣傳黨義　特請黨國先進、多撰黨義論著、按日發表、務期總理遺教宣傳普遍、
(二)提倡藝術　多製藝術影片、凡名勝古蹟、美術作品、均盡量搜羅、按日排列、最足以增加讀者興味。
(三)增加紙張　本報每日每天原出紙二大張、自八日起增加壹大張、共出紙三大張。
(四)推廣營業　港澳各屬均設代理專員、以便愛讀本報者就近訂閱。
(五)多聘專訪　京滬津各重要都市、均派員担任隨時以無線電拍發新聞、消息最爲快捷。
(六)特約撰述　多聘海內名流担任本報撰述、內容非常豐富。

愛讀本報諸君、希爲注意！

廣東省執行委員會招考速記員簡章

(第一條)名額　本會現擬招考國語粵語新式快字速記員四名担任本會一切速記事宜(第二條)待遇　及格取錄者即任用爲本會速記員月薪八十元如服務忠勤技術優良者酌予加薪(第三條)投考資格　凡年齡滿十八歲明瞭三民主義文字清通擅長國語粵語新式快字速記不分性別均可報考(第四條)考試科目　(一)三民主義　(二)國文(作文一篇)　(三)國語速記(當場譯繳)　(四)粵語速記(當場譯繳)(第五條)報名手續　(一)繳二寸半身相片一張　(二)填寫報考表(姓名　性別　年齡　籍貫　學歷　經歷　曾任何處習速記術　有無加入中國國民黨)(第六條)報名期間　民國十九年十一月十七日至十一月廿九日每日上午八時至十二時下午一時至五時(第七條)報名地點　廣州市大東路廣東省黨部秘書處(第八條)考試日期　十九年十二月一日上午十時至十二時考試國文　下午一時至四時考試國語速記　十九年十二月二日　上午十時至十二時　考試三民主義　下午一時至四時考試粵語速記(第九條)考試地點　廣州市大東路廣東省黨部禮堂

中國國民黨廣東執省行委員會

新聲

第十八期出版了！

本期目錄

封面畫……(近)
時事評論
國民會議之召集……(續)
三民主義的法律應該怎樣……朱顯禎
英美法德民主政治的概觀……周召南
從銀價問題觀察中國經濟前途……鄧啓東
帝國主義侵略我國航權史觀(完)……姚希明
英美航業之競爭……郭思練譯
馬克思主義的根本錯誤……李英譯
和平奮鬥救中國之新感言……林錫封
總理故鄉調查紀要(史料)……鄧慕韓
人事發譚(續)……林植夫
老王的耕牛(小說)……傅思傑

本市代售：民智商務共和各書局
外省代售：國內外各大書局

商務印書館發售

英語留聲機片

四大特色

(1)切合需要　此機片及其所附課本專供國人學習英語者之用，個人自修，或教室講授時，均可作口說、耳聽、眼看之助。

(2)發音準確　發音者爲美國語音學專家福司德教授，(Lawrence Faucett)準確清晰，無異面授。

(3)教材適當　全組六張，其中五張共收英語二十課，每課分生字及讀文兩項；一張專收母音與子音，並詳示其讀法。課本由胡憲生先生與發音人合編，附有漢譯、註釋及練習問題。

(4)價廉物美　機片由世界著名之 Victor 唱片廠製造，品質精良，售價低廉，無可比倫。

英語留聲機片　全組六張
定價二十元
零售每張二元五角
英語留聲機片課本
每册定價一元
購全組唱片送書

商務印書館精印

名人書畫

書畫合冊
名人書畫集……已出三十集　每集自一元四角至一元六角
文衡山高士傳眞蹟……一册　二元五角
錢廉江陳南樓書畫合冊……一册　一元二角
王椒畦先生詩畫……一册　一元四角
石濤紀遊圖詠……一册　二元四角
張夕庵書畫精品……一册　一元六角

畫冊
天籟閣舊藏宋人畫冊……一册　珂羅版印三元　彩色銅版印二元五角
陳老蓮畫冊……一册　一元二角
顧弢庵畫冊……一册　二元二角
吳待秋畫稿……二册　各一元八角
吳缶廬畫冊……一册　一元八角

山水專冊
陳藍洲畫集……一册　二元
陳藍洲畫冊……一册　一元五角
李梅生畫冊……一册　一元四角
蒼虬畫集……一册　八角
錢竹初山水精品……一册　一元二角
戴醇士山水……一册　六角
松江派山水十二幀……一册　一元四角
黃小松山水……一册　一元二角
石濤山水精品……一册　二元八角
李長蘅山水冊……一册　一元七角
潘星齋山水冊……一册　一元五角
王麓臺山水扇面集……一册　一元
梅瞿山畫冊……一册　一元四角
汪鷗客畫冊……一册　一元八角
長廬遺蹟……一册　一元八角

佛像及人物專冊
禹之鼎人物眞跡……一册　一元
費曉樓仕女精品……一册　二元

花卉及花果專冊
南樓老人花卉……一册　六角
陳玉几花卉冊……一册　一元八角
羅兩峯蘭竹……一册　一元
百梅集……二册　十二元
小百梅集……一册　二元八角
吳昌碩花卉畫冊……一册　五角
吳昌碩花卉……一册　六角
清於女史仿宋人花果眞蹟……十二幅　八角

現代畫及西洋畫冊
中國現代名畫……一册　二元四角
梅與天水彩畫……一册　一元
粹中畫集……一册　一元

尚有多種在重版中不及備列

[illegible]（未完）